Fundado el 14 de Enero de 1917
AÑO XXVIII N.o 9,547

LA NACION

(EMPRESA PERIODISTICA "LA NACION" S. A.)

TIEMPO PARA SANTIAGO
HOY: Bueno. Nubosidades.

EDICION DE 12 PAGINAS

SANTIAGO DE CHILE, MARTES 25 DE ENERO DE 1944

PRECIO EN TODO EL PAIS: UN PESO

Las fuerzas anglo-americanas se aproximan a las Vías Apia y Cassilina que conducen a Roma

BERLIN RECONOCE EL AVANCE ALIADO HACIA CIUDAD DE LITTORIA

AUN NO LOGRAN CONTRARRESTAR LOS DESEMBARCOS ALIADOS

LONDRES, 24.—(U. P). — La emisora oficial de Berlín admitió esta tarde, que las fuerzas aliadas desembarcadas en las costas del Tirreno están avanzando en dirección de Littoria, al este de Nettuno y a sólo 60 kilómetros de Roma, donde, según despachos de fuentes neutrales, el comando nazi estaria reforzando sus posiciones con tropas enviadas apresuradamente desde el norte de Italia.

No han indicado aún los alemanes que hayan podido contrarrestar los desembarcos mediante contraataques u otras medidas, confirmando el comunicado de mediodía del alto mando enemigo que "hasta ahora no ha habido lucha en grande escala"; se observa en los círculos de Londres que esto implica un táctico reconocimiento de la sorpresa que ha sido para el enemigo toda la operación.

Desde Estocolmo llegó un despacho citando fuentes suizas, en el que se decia que ya iban más de 50.000 soldados aliados desembarcados en la cabecera de puente que se extendería desde Anzio a Astura, que está a 12 kilómetros al sureste habiendo sido ocupados ambos puntos.

El comunicado del comando nazi expresó — sin especificar la ubicación — que las unidades de reconocimiento aliadas habían pentrado al interior desde la cabecera de puente, porque habían sido "rechazadas".

De la única oposición que se ha dado cuenta, es la aérea; según el parte, bombarderos y aviones torpederos de la Luftwaffe "atacaron buques de guerra de la flota de desembarco enemiga: un destructor fué hundido con seguridad, otro lo fué probablemente y se registraron impactos en un crucero, otro pequeño barco y un vapor de desembarco de 2.500 toneladas".

Por la noche, la DNB., citada por la BBC, en una transmisión captada de Radio Berlín, admitió la posibilidad de una nueva acción al decir que fuerzas aliadas "fueron desembarcadas al noroeste de Nettuno".

Resumen de la guerra

NUEVA YORK, 24.— (U. P.)— Según las noticias recibidas o captadas por la United Press, en el curso de las últimas 24 horas, la situación en los diversos teatros de la guerra era esta noche la siguiente:

ITALIA: fuerzas aliadas transportadas por mar se abrieron camino seis y medio kilómetros al interior y comenzaron a bombardear la Vía Appia. Aún no hay señales de contraataques alemanes.

RUSIA: Los rusos avanzaron en todos los sectores. En el frente de Leningrado cortaron el ferrocarril que permitía la retirada de las fuerzas alemanas hacia el oeste, hacia Estonia. Capturaron Pavlovsk y Pushkin.

GUERRA AEREA: Bombarderos pesados norteamericanos atacaron blancos industriales de suma importancia en Alemania, y otros aviones aliados atacaron la costa francesa de invasión.

LEJANO ORIENTE: Tropas chinas adiestradas por los norteamericanos ocuparon una poderosa posición japonesa cerca de la estacion del ferry de Taro, en la Birmania Septentrional. Bombarderos norteamericanos atacaron Prome en la Birmania Central. El décimo cuarto ejército de Mountbatten, repelió contraataques japoneses alrededor de Buthidaung.

MEDIO ORIENTE: Bombarderos de la RFA:, en la noche del sábado, atacaron el Pireo y la navegación enemiga en el Egeo.

EUROPA: Los partidistas yugoeslavos tomaron Gracanica, cortando asi la vía férrea nazi desde el noroeste hacia la estación ferroviaria de Tuzla.

EL ECLIPSE TOTAL DE SOL SERA OBSERVADO HOY POR NUMEROSOS ASTRONOMOS EN CHICLAYO, PERU

HARAN OBSERVACIONES Y ESTUDIOS DE GRAN INTERES PARA LA CIENCIA

CHICLAYO, 24.—(U. P).—Mañana, entre las 8 horas 32 minutos y las 12 horas 17 minutos, cerca de un centenar de hombres de ciencia y periodistas, extranjeros y peruanos, que se han congregado en esta ciudad, observarán el curioso y atrayente espectáculo del eclipse total de Sol, fenómeno sobre el cual se dan la mano la ciencia y la imaginación popular, aquélla extrayendo complicadas conclusiones y deducciones que lindan en lo fantástico, y ésta tejiendo toda clase de suposiciones.

Esta ciudad, capital del Departamento de Lambayeque y de 30.000 habitantes, ha sido preferida por los hombres de ciencia para observar el eclipse total de sol, debido a que por suerte la línea central de la trayectoria del cono de sombra pasa casi exactamente sobre Chiclayo, lo que es de gran importancia para el establecimiento de las estaciones de observación.

TRAYECTORIA DEL ECLIPSE

De acuerdo con estudios hechos con anticipación, el eclipse se iniciará en las primeras horas de la mañana, partiendo la trayectoria del cono de sombra de un punto situado sobre el Océano Pacífico, en la latitud 3 grados y medio norte y longitud 112 grados Oeste de Greenwich. Siguiendo hacia el sureste, cruzará la línea ecuatorial para dirigirse al encuentro de la costa peruana, estableciendo contacto con ella dentro de la zona comprendida entre los paralelos 6.o y 8.o de latitud sur. Continuando dicha orientación, alcanzará las cumbres de la Cordillera de los Andes, pasando a través del departamento de Cajamarca, y luego, tras pausada inflexión, la parte austral de la selva peruana, en uno de suyos puntos —precisamente situado en la línea de frontera con el Brasil, de coordenadas 9.o Sur y 73 Oeste— el eclipse adquirirá para el Perú su mayor esplendor. La trayectoria continuará luego por territorio brasileño, concluyendo su curso en la región septentrional de Africa del Norte, a las 7.260 millas marinas de su punto de partida, en el punto de coordenadas 19.o Norte y 9.o de longitud Este.

TRAYECTORIA DEL CONO DE PENUMBRA

En cuanto a la trayectoria del cono de penumbra del fenómeno, su extensión será tal, que abarcará los territorios de Panamá, Colombia, Venezuela, así como parte del norte de Chile y la República Argentina.

Según cálculos hechos por el profesor polaco Alfredo Rosenblatt, catedrático de la Facultada de ciencias exactas de la Universidad Mayor de San Marcos de Lima, la duración de la totalidad (obscurecimento total) del eclipse que se registrará mañana, calculada para esta ciudad (Chiclayo) —con las coordenadas proporcionadas por el Servicio Geográfico del Ejército— para la Iglesia vieja de Chiclayo, será de 2 minutos 47 segundos un décimo.

El eclipse de mañana, según la clasificación astronómica, pertenece a la clase 1.o-D, habiendo sido su predeceson el eclipse de Sumatra, que ocurrió el 14 de enero de 1926, que tuvo una duración de 4 minutos 2 décimos, y su sucesor será el eclipse del 5 de febrero de 1962, visible en Nueva Guinea, con una duración de 4 minutos un décimo.

DURACION DEL FENOMENO

El American Ehpemeris calcula que el clipse de mañana va a tener una duración de 4 minutos 8 segundos y 9 décimos; sin embargo, según cálculos del profesor Rosenblatt, la máxima duración de la totalidad (obscurecimiento total) del eclipse va a registrarse en un punto de las coordenadas 7.º42.6 latitud Sur y 50.º 33' de longitud Oeste de Greenwich, o sea, en un punto ubicado entre los ríos Kingu y Araguaya, región del Brasil central. En consecuencia, el mejor punto para la observación sería la ciudad de The Regina, Brasil, vecina del punto central de la trayectoria de sombra, con 5.º 18'.8 de latitud Sur y 42.º 57'.2 de longitud Oeste, con la duración de casi 4 minutos, o sea, exactamente, 3' 59".7.

La Comisión Científica Mexicana, que preside el ingeniero Joaquín Gallo, la Comisión Científica de la Armada del Perú, al mando del Contraalmirante Carlos Rotalde y la delegación de la Facultad de Ciencias Exactas de la Universidad Mayor de San Marcos, aparte de varios estudiosos y hombres de ciencia, tendrán oportunidad de comprobar los resultados obtenidos por los matemáticos, aparte de otras valiosas observaciones que

(PASA A LA PAGINA 6)

SANITARIOS
"MERIDA"
SURTIDO COMPLETO en ARTEFACTOS IMPORTADOS Y NACIONALES
PRECIOS REBAJADOS
ALMACENES DE LA FABRICA "MERIDA"
SOLICITE CREDITOS
CHACABUCO 8-12-14

Un aspecto de la ciudad de Littoria, construída en los últimos años sobre la zona hoy desecada que ocupaban las marismas pontinas, célebres desde la antigüedad por ser inhabitables a causa de la malaria. Al fondo puede advertirse el camino que une ese distrito con la Vía Apia, hacia donde se aproximan las fuerzas anglo-americanas que tienen a Roma como objetivo principal.

LOS ALIADOS ESTAN A 37 KLMTS. DE ROMA y a 12 KLMTS. DE LITTORIA

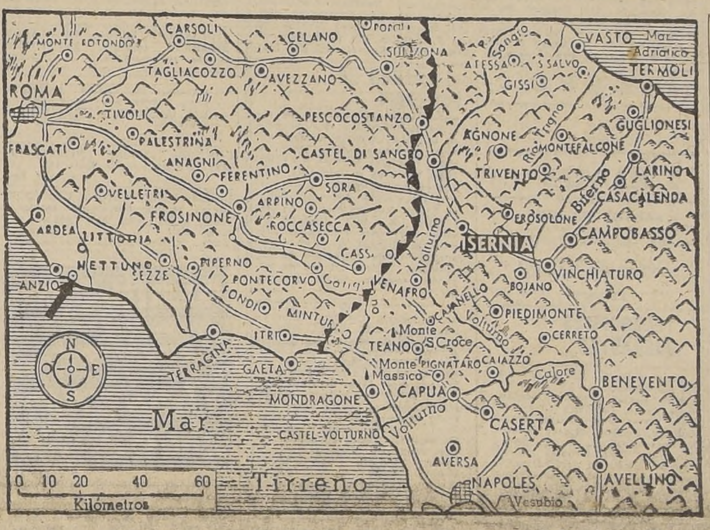

Las fuerzas aliadas que comanda Mark Clark, a la vez que han consolidado la cabecera de puente establecida a ambos lados del puerto de Nettuno (señalado por la flecha), han continuado recibiendo poderosos refuerzos de tropas y material, mientras que sus avanzadas se internan en demanda de las vías que conducen a Roma sin hallar hasta el momento una sólida resistencia. La cercanía del puerto de Anzio al de Nettuno hace suponer que el primero ha sido también ocupado por las fuerzas de invasión.

La línea dentada señala, aproximadamente, el frente de batalla del Sur en donde los alemanes, reforzados con 3 divisiones blindadas, que retiraron de Roma poco antes del desembarco aliado, están contraatacando con la energía de la desesperación, conscientes del peligro de cercamiento en que se encuentran ante los desembarcos realizados por sus tenacísimos rivales en la zona de Roma, y con los nuevos que puedan practicar en la propia retaguardia alemana.

Siguen avanzando hacia el interior encontrando escasa resistencia

LONDRES, 24. — (U. P). — El corresponsal del Daily Express en Argel informa que el 5.o Ejército angloamericano está sólo a 32 kilómetros al sur de Roma.

El Daily Mirror informa por su parte que las puntas de lanza de las fuerzas del general Alexander están a sólo 6.5 kilómetros de la Vía Apia.

DESDE EL CUARTEL DE AVANZADA ALIADO EN ITALIA, 24. — (U. P). — (Por James Roper). — El avance aliado desde las cabeceras de puente en las playas al sur de Roma y en torno a Nettuno había llevado a las tropas aliadas mediada esta tarde a 12 kilómetros de Cisterna de Littoria, que es el punto más cercano desde Nettuno sobre la Vía Appia. Las fuerzas aliadas se están propagando hacia el interior encontrando siempre escasa resistencia del enemigo.

Nettuno cayó intacto en poder de los aliados; aún no se ha confirmado en este cuartel de avanzada si el cercano puerto de Anzio fué también simultáneamente ocupado.

LA FLOTA PROTEGE EL AVANCE ALIADO

Las unidades navales que protegen a los convoyes con tropas desde frente a la playa, han continuado ayudando a las fuerzas de tierra con continuados cañoneos de los objetivos enemigos.

Se hace notar que en el sector de Nettuno a la Vía Appia, por Cisterna de Littoria, existe sólo un cerro, el Monte Calvo, de 900 metros de altura.

Desde Nettuno a la localidad mencionada hay también una carretera secundaria, y la región adyacente es plana, lo que permitiría el empleo de tanques si el comando de invasión lo desea. Hay otro camino desde la costa al centro, que parte de Anzio y llega a Castel Gandolfo, residencia veraniega del Papa. Este camino se conoce con el nombre de Vía Anziati, y paralelo a él corre un ferrocarril eléctrico que por lo que se sabe, no ha sido tocado por los alemanes.

El terreno en una extensión aproximada de 40 kilómetros al norte de Cabo Anzio es bajo y estéril levantándose los primeros cerros a unos 25 kilómetros al interior. En forma similar hacia el sur hay playas planas en una extensión aproximada de 35 kilómetros.

Frente a los puntos de desembarco la profundidad del agua es de unos nueve metros hasta una distancia de kilómetro y medio desde la costa, lo que ha permitido que barcos de buen tamaño lleguen hasta buena distancia de la misma.

Se ha comentado en este cuartel de avanzada que los jefes aliados ganaron a los metereológos a encontrar buen tiempo para la invasión. Los estudios pasados demuestran que sólo puede contasre con un par de días buenos en cada semana de diciembre y enero; los aliados desembarcaron en uno de ellos. Hoy lunes, espesas nubes cubren el sector, y en cierto modo han servido de protección contra los ataques aéreos de los nazis; debido a estas nubes, por la tarde se cancelaron incluso los acostumbrados vuelos de patrulla aliados.

Llegaron a 12 Klmts. de la Vía Apia y a 30 de la Vía Cassilina

NETTUNO OCUPADO SIN RESISTENCIA: TAMBIEN LO HABRIA SIDO ANZIO

Han avanzado mas de 7 Klmts. hacia el interior, ocupando varios pueblos

Contraofensiva alemana en el Sur

ARGEL, 24. — (U. P). — (Por CHRIS CUNNINGHAM).—Más de siete kilómetros habían progresado hasta hoy, hacia el interior de sus cabeceras de puente al sur de Roma, las fuerzas anglo-norteamericanas que el sábado en la madrugada sorprendieron a los alemanes con un desembarco con grandes fuerzas, al mando directo del general Mark W. Clark.

El comunicado de hoy del Cuartel General confirmo que las operaciones principales se habían efectuado en el puerto de Nettuno, que fué ocupado sin mayor oposición, lo que hace presumir que también puede haber caído el importante centro portuario de Anzio, a escasa dsitancia de aquél y uno de los principales puertos de la capital italiana.

En su avance hasta anoche, los aliados quedaron a tiro de cañón de la Vía Appia, que conduce a Roma, ampliando y profundizando las posiciones sin oposición efectiva.

Los despachos del frente indican que además de Nettuno cayeron varias otras aldeas en el rápido desarrollo de la invasión, que amenaza con atrapar a cien mil alemanes entre las posiciones ocupadas y la principal línea de batalla, siempre a unos 95 kilómetros al sureste.

A 12 KLMTS. DE LA VIA APIA

El avance revelado hoy llevó a las tropas aliadas a 12 kilómetros de la Vía Apia, carretera que bordea la costa hasta llegar a la capital; además se colocaron a unos 30 kilómetros de la Vía Cassilina, la principal carretera que corre por el interior de la península hacia Roma. La ocupación de estos dos caminos determinará, seguramente, el derrumbe de la mitad occidental del frente aleman en el sur.

CONTRAOFENSIVA ALEMANA

Mientras los aliados continuaban lanzando miles de soldados y cientos de toneladas de pertrechos y suministros hacia sus cabeceras de puente, los alemanes lanzaron una poderosa contra-ofensiva contra el frente principal en el sur, obligando a los norteamericanos a abandonar una posición en la ribera occidental del río Rápido; sin embargo, en la mayoría de los puntos los aliados mantuvieron firmemente sus nuevas posiciones ganadas en todo el sector que se extiende desde el Tirreno al interior, donde se desarrolla un ataque general iniciado 48 horas antes de la invasión.

Se presume que el Mariscal Kesselring ha atacado en el sur en un intento para dislocar las posiciones aliadas y ganar así tiempo para retirarse según sus propias condiciones o ampliar la cuña entre las dos fuerzas aliadas.

REPLIEGUE NORTEAMERICANO

Los norteamericanos retrocedieron sólo después de haberse agotado sus municiones y haber combatido cuerpo a cuerpo con los alemanes, en lucha que costó a estos muchos hombres. La retaguardia contuvo a los alemanes a punta de bayoneta en la fase culminante del combate, que se libró cinco kilómetros al sur de Cassino. Los despachos del frente dicen que los alemanes lanzaron 11 contraataques con fuerzas no inferiores a un batallón en cada uno de ellos.

FURIOSA LUCHA ENTRE CASTELFORTE Y MINTURNO

Cuando los norteamericanos cruzaron el Rápido el sábado, penetraron en los campos minados, alambradas y sector lleno de nidos de ametralladoras de los alemanes; los contra-ataques fueron lanzados con toda ferocidad, y la cabecera de puente, aún no consolidada, cedió.

Al mismo tiempo continúa la furiosa lucha en el sector británico, entre Castelforte y Minturno, donde los alemanes han lanzado sus contraataques uno tras otro, en su mayoría durante la noche, pero sin conseguir resultados ya que cada vez han sido rechazados con muy elevadas pérdidas.

La lucha en este sector es más encarnizada desde que los británicos cruzaron el Garigliano hace hoy una semana; los contraataques enemigos están dirigidos principalmente contra los cerros de Damiano, ocupados por los británicos, y los despachos del frente dicen que en un momento los británicos perdieron posiciones vitales a menos de un kilómetro al noroeste del conquistado pueblo de Tufo, pero que las recuperaron en sangriento contraataque.

En el extremo septentrional del frente del 5.o ejército las fuerzas francesas del general Alphonse Juin rechazaron también contraataques de los nazis, continuando su implacable avance hacia el oeste. Los franceses penetran en la amarra septentrional de la Línea Gustav, y su esfuerzo puede determinar una grave acción de flanqueo contra el principal centro de defensa de los alemanes.

Por otra parte, en el sector del 8.o ejército los canadienses mantuvieron su presión contra el enemigo en la parte del Adriático listos para repeler cualquiera maniobra de los alemanes destinada a apoyar sus tropas al otro lado de los Apeninos. Una patrulla británica efectuó un reconocimiento de profundidad en los cerros de Maiella, determinando la ubicación de posiciones enemigas.

COMENTARIO DE LAS OPERACIONES

En círculos militares allegados al cuartel general aliado se cree que el comando enemigo deberá escoger pronto una de las tres alternativas frente a la situación creada por los desembarcos: primero llevar refuerzos por sus mal trechos ferrocarriles desde el norte de Italia: segundo: retirar las tres divisiones panzer desde el sur a la zona de desembarcos: o

(PASA A LA PAGINA 6)

ULTIMA HORA

AVIONES ANGLO-AMERICANOS SOBRE CAPITAL ALEMANA

LONDRES, martes 25. — (U. P.). —La radio de Berlín anuncia que aviones anglo-norteamericanos incursionaron sobre Berlín en las primeras horas de la madrugada.

La información indica que las defensas antiaéreas obligaron a los bombarderos a desprenderse de sus bombas sin intentar apuntarlas contra el blanco. Aún no da la radio de Berlín cifras sobre aviones derribados.

EL GOBIERNO DE WASHINGTON ACORDO NO RECONOCER A LA JUNTA REVOLUCIONARIA DE LA PAZ

LA DEFENSA DE LAS REPUBLICAS SOBERANAS DEL HEMISFERIO CONTRA LA AGRESION E INTERVENCION EN SUS ASUNTOS INTERNOS DE CUALQUIERA INFLUENCIA EXTRAÑA A LAS AMERICAS, DETERMINO ESTA RESOLUCION

EL EMBAJADOR BOAL LLAMADO A WASHINGTON

WASHINGTON, 24.—(U. P.) — (Por William H. Lander).—El Departamento de Estado anunció que el Gobierno de Estados Unidos no reconocerá por ahora a la Junta de Gobierno de Bolivia. Al mismo tiempo el Departamento de Estado declaró que Mr. Cordell Hull ha pedido al Embajador de Estados Unidos en Bolivia, Mr. Pierre Boal, que regrese a Washington.

El anuncio del no reconocimiento del régimen de Bolivia se ha producido casi conjuntamente con los similares hechos por Uruguay, Cuba y Venezuela en las últimas 48 horas. Esta decisión se preveia desde el 23 de diciembre, cuando Mr. Hull declaró que toda la situación sería tratada sobre la base de tiempo de guerra, destacando la posible intervención de elementos antidemocráticos en el caso. Por lo que ha podido constatarse hasta ahora, Argentina seguirá siendo la única nación americana que dé su reconocimiento al Gobierno del mayor Gualberto Villarroel y del señor Taborga, que asumió el poder hace 35 días.

TEXTO DE LA DECLARACION

La declaración del Departamento de Estado es la siguiente:

"Este Gobierno ha estado al corriente de que grupos subversivos hostiles a la causa aliada han estado preparando disturbios entre los Gobiernos americanos que operan en la defensa del hemisferio contra la agresión del Eje.

"El 20 de diciembre de 1943, el Gobierno boliviano fué derribado por la fuerza en circunstancias que relacionaban esta acción con los grupos subversivos antes mencionados.

"La cuestión más importante y urgente nacida de este suceso de Bolivia, es el hecho de que no es más que un acto cometido por el movimiento subversivo general, que tiene por objeto ampliar continuamente sus actividades en el continente. Estos sucesos, vistos a la luz de las informaciones que las Repúblicas americanas han estado cambiando entre sí, resuelve negativamente el asunto del reconocimiento por este Gobierno de la actual Junta revolucionaria de La Paz.

"El sistema interamericano erigido a través de los últimos diez años, ha tenido como uno de sus objetivos la defensa de las repúblicas soberanas del hemisferio contra la agresión o intervención en sus asuntos internos, por cualesquiera influencia que operen fuera del hemisferio y fuera de sus fronteras individuales.

"Este Gobierno confía en que

(PASA A LA PAGINA 6)

LAS AMERICAS NO RECONOCERAN AL GOBIERNO BOLIVIANO

BRASIL Y VENEZUELA YA HICIERON EL ANUNCIO OFICIAL. — PARAGUAY Y PANAMA LO HARIAN PROXIMAMENTE

RIO DE JANEIRO, 24. (U. P.) (Urgente) — Se anuncia oficialmente que el Brasil no reconoce al Gobierno de Bolivia.

CARACAS, 24. (U. P.) — Se anunció oficialmente hoy que el Gobierno de Venezuela no reconocerá al actual Gobierno de Bolivia encabezado por el mayor Gualberto Villarroel.

PANAMA, 24. (U. P.) — En fuentes fidedignas, pero extraoficiales, se expresó que muy pronto el Gobierno panameño anunciará el no reconocimiento del Gobierno boliviano.

ASUNCION, 24. (U. P.) — En forma no oficial, pero muy fidedigna, se manifestó que Paraguay no reconocerá a la Junta de Gobierno de Bolivia. El Subsecretario de Relaciones Exteriores, Dr. Escobar, expresó a la United Press que el Gobierno continúa estudiando la cuestión, pero no amplió su declaración.

RIO DE JANEIRO, 24. (U. P.) Don Enrique Baldivieso, "agente confidencial" de la Junta de Gobierno de Bolivia en Río, declaró a la United Press que abandonará este país el miércoles próximo. Esta mañana visitó el Ministerio de Relaciones Exteriores con el propósito de despedirse.

De acuerdo con las informaciones recogidas en diversos sectores la opinión pública colombiana ha recibido con unánime agrado la negativa a reconocer el Gobierno de Bolivia.

NUEVA YORK, 24. — (U. P.).— Siete países: Honduras, Guatemala, Cuba, Uruguay, Estados Unidos del Brasil, Perú, Venezuela, han anunciado hasta el momento que no reconocerán al actual Gobierno boliviano.

ADHESION DE COLOMBIA

BOGOTA, 24. — (U. P.). — Se cree que la declaración oficial hecha por el Departamento de Estado norteamericano en el sen-

(PASA A LA PAGINA 6)

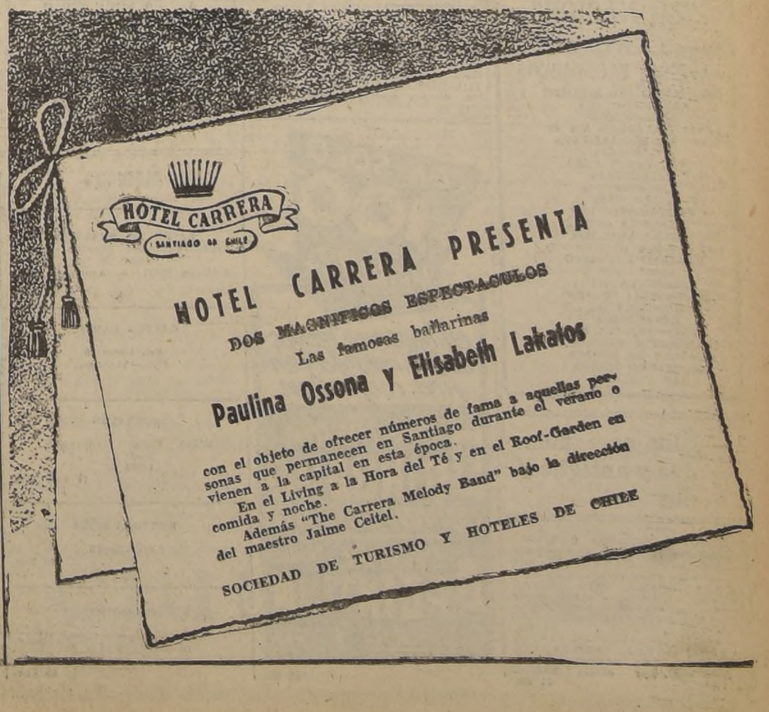

AVISOS ECONOMICOS CLASIFICADOS

NUEVO BARRIO RESIDENCIAL

CON FRENTE A LAS AMPLIAS AVENIDAS JOSE PEDRO ALESSANDRI Y MACUL LO CAÑAS

INICIAMOS LA VENTA DE ESTE NUEVO SECTOR RESIDENCIAL

UBICACION: Estos sitios están ubicados en el barrio alto, con espléndida locomoción a la puerta de micros, góndolas y tranvías Macul, al término de la Avenida José Pedro Alessandri.

URBANIZACION: Las Avenidas José Pedro Alessandri y Macul-Lo Cañas, tienen calzadas de concreto. Las aceras se harán de pastelones con veredones de tierra y árboles de sombra. En ambas avenidas existen cañerías de agua potable. Los sitios tendrán también dotación de agua de riego. Existe el alumbrado público, el que será ampliado y se dotará a todos los sitios de alumbrado domiciliario.

PRECIO: Los precios fluctúan entre $ 40.000.— y $ 60.000.— lo que constituye una efectiva oportunidad, tomando en consideración la gran cabida de los sitios que son entre 400 m2. a 1.000 m2., y que serán transformados en Quintas Residenciales, con lo que se valorizarán enormemente.

FORMA DE PAGO: CON SOLO $ 14.000.— al contado, podrá Ud. adquirir un sitio. El saldo se paga en dos cuotas a seis meses y un año plazo. Las compras al contado gozarán de un descuento.

La Oficina tendrá servicio de automóvil especial desde las 5 de la tarde.

CARLOS OSSANDON
SECCION COMPRAVENTA DE PROPIEDADES URBANAS
AGUSTINAS 1030 — Fonos: 65388 y 80901

S. SACK
FIERRO NACIONAL
REDONDO-CUADRADO-PLANO
SECCION ESPECIAL
Sn PABLO 1179
MORANDE 817

"LA NACION"

AVISAMOS A NUESTROS FAVORECEDORES Y AL PUBLICO EN GENERAL QUE NUESTROS SERVICIOS TELEFONICOS, PARA LOS DIAS DOMINGOS Y FESTIVOS, SERAN ATENDIDOS COMO SIGUE:

Presidente del Consejo	Fono N.o 82336
Director	" " 68474
Subdirector	" " 82227
Gerente	" " 60591
Crónica	" " 67036
Jefe Avisos	" " 88607
Portería	" " 82223
Cables	" " 82223
Crónica	" " 82224
Deportes	" " 82225
Talleres	" " 82226
Fotografía	" " 83740

INDICE DE AVISOS ECONOMICOS CLASIFICADOS

1.—Alhajas, monedas y antigüedades.
2.—Automóviles, camiones y vehículos.
3.—Neumáticos, accesorios y garages.
4.—Arriendos buscados.
5.—Arriendos ofrecidos.
—Casas, chalets.
—Departamentos y piezas.
—Locales, oficinas.
6.—Abarrotes, comestibles y frutos del país.
7.—Arboles y plantas.
8.—Armas, caza y pesca.
9.—Artículos de escritorio, librerías e imprenta.
10.—Aves y animales.
11.—Belleza y peluquería.
12.—Compras y ventas.
Varias.
13.—Deportes, turismo y veraneo.
14.—Diversos.
15.—Educación.
16.—Fotografía, cine y útiles científicos.
17.—Ocupaciones buscadas.
—Empleados.
—Profesionales.
—Operarios.
—Domésticos.
18.—Ocupaciones ofrecidas.
—Empleados.
—Profesionales.
—Operarios.
19.—Residencias, hoteles, restaurantes.
20.—Materiales de construcción.
21.—Metales y minerales.
22.—Motores, maquinarias y artículos eléctricos.
23.—Máquinas de escribir y coser.
24.—Muebles, menajes y artículos sanitarios.
25.—Modas e interés para el hogar.
26.—Mudanzas y transportes.
27.—Negocios e instalaciones.
—Compra y venta.
28.—Objetos y animales perdidos.
29.—Personas buscadas.
30.—Préstamos, acciones y bonos.
31.—Productos medicinales.
32.—Propiedades compran.
—Quintas y sitios.
—Casas y chalets.
—Parcelas, chacras y fundos.
33.—Propiedades venden.
34.—Propuestas públicas y particulares.
35.—Radios e instrumentos de música.
36.—Remates voluntarios.
37.—Notificaciones y citaciones.
38.—Sastrería e indumentarias.
39.—Talleres y composturas.
40.—Judiciales.

AGENCIA DE "LA NACION"

PARA LA RECEPCION DE AVISOS ECONOMICOS

CIGARRERIA "EL RECORD"
SAN DIEGO 1181
Teléfono 76039
FERIA MATADERO N.o 42
PORTAL EDWARDS 2748
CIGARRERIA
SAN PABLO 3258
PELUQUERIA
MAPOCHO 2674
PELUQUERIA
PROVIDENCIA 1340
PASTELERIA CHILE
IRARRAZAVAL 2897
frente Teatro HOLLYWOOD
ROBERTO CARRASCO
MAULE 1006
RECOLETA 794
PELUQUERIA "PARIS"
DOMINICA 835
LAVANDERIA
INDEPENDENCIA 819
LAVANDERIA HIGIENICA
ALMACEN DE MUSICA
HUMBERTO MUÑOZ
SAN PABLO 15.

1.—Alhajas, monedas y antigüedades

ORO, JOYAS, BOLETOS COMPRO.— Composturas relojes finos. — Agustinas 889 30 En. 1944

¡¡¡CASA REAL!!! ORO JOYAS brillantes fantasías compraventa composturas transformaciones Compañía 1025 frente Teatro Real Fono 65855 31 En

BOLETOS JOYAS BRILLANTES, platino, oro, plata compramos Superamos cualquier oferta. Huérfanos 1127 31 En.

NOVIOS: ARGOLLAS ORO 14 Y 18 kilates, macizas, grabadas desde 160 pesos par. San Diego 780 Relojería Sportman 31 En.

¡¡¡TRUST!!! JOYEROS, COMpro urgente brillantes, oro, platino, boletos — Compañía 1029 Teléfono 68394 23 Feb

BRILLANTES, JOYAS, BOletos ... compro Supero cualquier oferta Ahumada 88, esquina de Nueva York 31 En

COMPRO URGENTE: BRILLANTES, joyas oro, platino Precios insuperables. Kardonsky Estado 384 31 En

¡¡NOVIOS!! PARA ARGOLLAS FAbrica Sostín Nueva York 66 31 En

ORO, JOYAS, BRILLANTES PLAtino, plata, monedas antiguas compramos, superando cualquier oferta Bandera 86 31 En

2.—Automóviles, camiones y vehículos

NEUMATICOS VENDO — ARTURO Prat 22 2 Oct 1944

5.—Arriendos ofrecidos

ADMINISTRAMOS PROPIEDADES Caja Propietarios Santo Domingo 1249. 15-II-44

ARRENDAMOS PROPIEDADES Caja Propietarios Santo Domingo 1249. 15-II-44

LOCALES NUEVOS, GRAN SITIO, 3.000, 3.800.— Providencia 1190, frente Manuel Montt. 25 Ene.

7.—Arboles y plantas

ARBOLES PARA PARQUES Y JARdines, Arbustos, Plantas, tierra hojas de litre, maceteros greda. Ofrece: Criadero Corrial —Alameda esquina Arturo Prat. 31 En

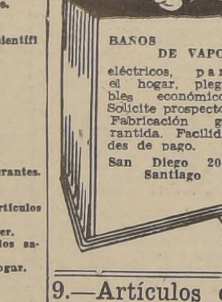

9.—Artículos de escritorio, librerías e imprenta

PLUMAS FUENTE, ENCENDEDOres, lápices, arreglo.— Galería Alessandri 30 9 Febr.

12.—Compras y ventas

MONTURAS CHILENAS E INGLEsas. Arneses y aperos, romanas, balanzas y maquinarias nuevas y usadas. Chacabuco 29 B., teléfono 91301 8 Feb

OCASION: LINDA QUINTA, 3 MAQUInas, sierras huinchas, 1 sobadora masa, mesas, pisos, sillas de viena, 1 carretoncito de mano para venta fruta o helados.— Concepción 590, Colina. 25 Ene.

¡¡¡COMPRAMOS!!! — DENTADUras. dientes sueltos usados.— Bandera 86. 31 En.

CON SOLO $100. Mensuales
entregamos ternos sobre medida y en fina confección
SASTRERIA DRINBERG
SAN ANTONIO 470
SASTRERIA ARGENTINA
SAN PABLO 1279
31 En.

PLANCHAS FIERRO
NEGRO USADO 1/8 1/4 3/8 y 1/2 REALIZASE
S. SACK
SAN PABLO 1179

13.—Deportes, turismo y veraneo

MESAS PING PONG. ACCESORIOS Arturo Prat N.o 571. 25 En.

ILOCA, PLAYA TRANQUILA, SIN EXIgencias. Veranee en Residencial Richards. 26 Ene.

14.—Diversos

QUIERE CREARSE UNA SITUACION brillante. Atraer la simpatía del prójimo. Pida folleto gratis. Benfuid. Casilla 2523. 25 En.

Compro desechos de papeles
E. HAYDEN
AVENIDA PRESIDENTE BALMACEDA 1510
Teléfono 61087 Casilla 2413
25-en

15.—Educación

ACREDITADO INSTITUTO TECnico. Santo Domingo 1397. Cursos completos: Comercio, Dactilografía, Telegrafía, Corte, Confección, Peluquería, Manicure. 25 En.

¡TRIUNFE UD! "CURSOS VERANO" Matrícula abierta. Escuelas Politécnicas Profesionales Díaz Gascogne Reconocidas oficialmente Supremo Gobierno. Primeras Chile. Treinta años fundación. Mecánica dental, Modas, Peinados artísticos, Sombreros, Belleza, Bordados, Manicure, Sastrería, etc. Internado económico alumnas provincias. Títulos profesionales válidos. Pida prospectos. ¡Apresúrese! Unicamente Santo Domingo 670. Teléfono 82468 31 Ene

18.—Ocupaciones ofrecidas

PELUQUERO DE FIRME NECESITO, con recomendaciones.— Recoleta 2390. 27 Ene

20.—Materiales de construcción

FIERRO GALVANIZADO LISO — PARA FIERRO: SACK 31 En

ZUNCHOS LISOS AMPOLLADOS.— San Pablo 1179 31 En

FIERRO ACANALADO, GALVANIzado.— Moranié 817 31 En

FIERRO REDONDO CONSTRUCción — Sack 31 En

PINTURA PASTA. — SACK 31 En

CEMENTO MELON — SACK 31 En

S SACK BARRACA FIErro.— San Pablo 1179 Morandé 817 Precios bajos 31 En.

BRONCES FINOS
CINCELADOS
Lámparas, bustos, apliqués y moldes en bronce para toda industria. Si precisa un trabajo bien terminado, encárguelo en la Fundición de bronces.
J. SALCEDO
A. PRAT 1479
Interior
25-en.

MEMORANDUM DE "LA NACION"

TURNO DE BOTICAS

La Caridad, Roa y Cía., 21 de Mayo 694; Rendic, M. Rendic, B. O'Higgins 2709; Baquedano, H. González, Mapocho 2099; Brasil, E. Viñez, Compañía 1908; Salamovich, S. Salamovich, San Pablo 3242; Santa Rita, B. Arcaya, F. Reich 101; Iquique, L. Espinoza, Dolores. Iquique; Bremen, E. Pino, J. J. Pérez 5273; Belén, P. Rojo, Nataniel 690; San Isidro, Araya y Cía., San Isidro 599; Santa Fé, C. Opaso, Carmen 1395; Chiloé, J. Ruiz, Victoria 981; Caupolicán, R. Parada, Bascuñán 1002; San Luis, A. Saavedra, B. Encalada 2199; Kanter, R. Kanter, Gran Avenida 2599; Burgos, C. Burgos, Gran Avenida 6264; Celta, S. Chaimovich, San Diego 99; Atenas, Villablanca y Cía., Portugal 1055; Andes, P. Villalón, Gran Avenida 9065; Cruz Blanca, P. Vuscovic, Av. Ossa 13, Los Guindos; Bulnes, L. Espinoza, Borgoño 311, Pob. Bulnes, Renca; San Jorge, L. Espinoza, Av. Pedro de Valdivia 2883; Holandesa, Valenzuela y Cía., Av. Providencia 2369; Arriagada, M. Arriagada, Av. J. M. Infante 242; Contador, B. Contador, Av. Independencia 2668; San Crescente, S. Bulat, Av. Italia 1501; Modelo; C. Waisman; Av. Recoleta 1110; Rocasol, D. de Recabarren, Sevilla 1505; Simón, Isabel v. de Retamal, Av. Independencia 895; Los Carmelitos, D. Merino y Cía., Av. Independencia 121; Baquedano, Cruz Marticorena y Cía., Av. V. Mackenna 2; Francesa, J. Bouille, Río de Janeiro esquina B. Aires; La Providencia, R. Saavedra, Av. Roberto del Río 1654.

ENERO
25
MARTES

SANTOS DE HOY
Conv. de San Pablo

SANTOS DE MAÑANA
Policarpo

LLAMADOS DE URGENCIA

Asistencia Pública, San Francisco 80, teléfono 68191; Posta N.o 2 de la Asistencia Pública Maule esquina de Chiloé, teléfono N.o 85408; Posta N.o 3 de la Asistencia, Chacabuco esquina de Compañía, teléfono N.o 83838; Asistencia Pública Ñuñoa, Villagra esquina de Irarrázaval N.o 1017, teléfono N.o 61548; Asistencia Pública de Providencia Manuel Montt N.o 803, teléfono 29053; Prefectura de Carabineros, Moneda esquina de Morandé teléfono 60151; Bombas 61171

TELEGRAMAS SOBRANTES

En el Telégrafo del Estado hay los siguientes:
Alsa, Carlos Prinezer, Bordali, Zoila Ponce, Primitiva Ginto, Alfredo Baeza, Job Aguirre, Teresa Cabrero, Steebut, Arturo, Fernando, Oscar Gutiérrez, Gantz, Ernestina Soto, Erna Dahma, Margot Navarro, Emma de Ascui, Hegeler, José Luis Cárcamo, Guadalupe Uriabie, Ramón Sepúlveda, Armando López, Berta Parra, Gunmte Schkdlmk, Rita Haeehnert, Perespo, Nazarín Campos, Francisco Buirrum, Alberto Vargas, Honorato, Raquel de Jepsen, Piti Onfray, Amanda Ortega, Benjamín Brau, Ñairu, Edmundo, Luz Osores, Juan Spada, David Carrizo, Estercita, Schliot, Club Aéreo de Chile, Perezpo, Interocean, Arturo Alvarez, María Josefina, Norma Araya, Ernesto Araneda, Moisés, Juan Carvajal, Wanda Zunilda Aguilar, Carlos Peña, Nuncio Mazzo, Stramsser, Francisco Sepúlveda, Carlos Castro, Alejandro Gaete, María Duarte, Jorge Blancki, Wilson Briones, Echavarría, Violeta López, Pedro Vásquez, Hugo Vega y Mercedes R. de Godoy.

VENDO 100 VENTANAS COMPLEtas 1.50 x 2.00, fierro techo, puertas vidriadas de demolición — San Diego 743. 31 Enero

PUERTAS, VENTANAS TODAS MEdidas y modelos, entregas inmediatas para Santiago o provincias — San Diego 743 31 Enero

PUERTAS PARA PARCELAS O QUINtas, 2.70x1.80 mt., dos hojas. Tubos acero y malla alambre. Completas, ochocientos cincuenta pesos.— Benjamín Bravo Chacabuco 3. 12 Feb

GRAN LIQUIDACION MATERIAles construcción de demoliciones: zinc, puertas, ventanas, galerías pino, roble, tablas fierro cañerías etc Avenida General Bustamante 772 Teléfono 45184 10 Febr

SOMBREROS
Pespuntado en géneros blancos o color para Playa, paseos etc.
FABRICA
CABELLO Hnos
ALAMEDA 2517
8-febr

22.—Motores, maquinarias y artículos eléctricos

ARTICULOS ELECTRICOS PRECIOS bajos.— Marcel San Pablo 1143 18 Myo. 1944

CEPILLOS MECANICOS. VENDENsen. Madrid 944. 2 Fb.

TORNOS MECANICOS. VENDENSEN. Madrid 944 2 Fb.

Galpones
De construcción rápida y económica. Facilidades de pago. Informes y presupuestos: Sociedad de Construcciones Celulares Ltda.
HUERFANOS 972
OFICINA 702
25-en.

TRANSMISIONES, EJES, DESCANSOS, consolas, machones, poleas de acero, "American", correas, uniones, pasta para correas. Ofrece Kupfer Hnos, A. C.—Libertad 58 3 Fb

BOMBAS HIDRAULICAS MANUAles, véndense. Madrid 944. 13 Febrero

TORNILLOS BANCO VENDESE. — Madrid 944. 13 Febrero

FUNDICION GRAJALES, GRAJAles 2548, Santiago, Casilla 1794. Firma Chilena al servicio de la Industria Nacional y de la minería, para confeccionar y reparar sus maquinarias. Sírvase pedirnos presupuestos. 29-en.

MAQUINARIAS DE OCASION.—HUERfanos 2448. 21 Agt.

TORNOS, TIPO REVOLVERES.— MAdrid 944. 15 Feb

24.—Muebles, menajes y artículos sanitarios

REGIO LIVING, HALL CON COJInes. — Santa Rosa 745 31 En

LOS MEJORES MUEBLES MIMBRE, gran surtido encontrará San Diego 38. Precios fuera toda competencia Cunas, cochecunas, sillas, coches, andadores, papeleros, cambuchos ropa, costureros, canastos para bicicletas 28 En

LINGOTE GRIS PARA FUNDICION
Nº 1, 2 y 3
A PRECIOS BAJOS
S. SACK
Sn PABLO 1179

LINDO DORMITORIO TERCIADO con marquesa — Santa Rosa 745 31 En.

COCINAS ECONOMICAS. VENDENsen. Madrid 944 2 Fb.

¡¡OCASION!! VENDO AMOBLADOS, dormitorio, comedor, hall, muebles sueltos. Delicias 2456. 3 Feb.

CAMBIO MUEBLES ANTIguos, viejos, por modernos. Doy facilidades.— Fono N.o 51582 31 Mzo.

COMEDOR LUJOSO ENCHAPADO Muy elegante Santa Rosa 745 31 En.

URGENTISIMO VENDO COMEDOR, piezas, 1.100; dormitorio terciado, 1.500; salita, 500; hall 800.— Serrano 188 4 Febrero

FARMACIA de TURNO
permanente hasta la una de la madrugada
Andrade
DELICIAS 2902 Telef. 92340
3 Febrero

DORMITORIOS CUBIERTA ESPEJO, juegos bombé desarmable — Santa Rosa 563 4 Febrero

VENDO DORMITORIOS TERCIAdos, comedores bombé, juegos hall, muebles sueltos.— Santa Rosa 563 4 Febrero

REFRIGERADORES BARATISIMOS, vitrinas para almacenes. Fábrica: Almagro 197 (Bellavista). Fono 63316. 3 Ene

¡¡¡VERANEANTES!!! — COLchonería Francesa. Refacciones colchones domicilio.— San Diego 9 Teléfono 86259. 5 Feb

MUEBLES NORMANDOS OFRECE IGnacio Brant. Avenida Bernardo O'Higgins 1627. 19 Feb

25.—Modas e interés para el hogar

HILOS DE TODAS CLASES.— ROSAS 1430 22 Mzo

ARTICULOS CORSETERAS, PRECIOS especiales.— Rosas 1430 22 Mzo.

BOTONES, ARTICULOS DE MODISTAS y sastres.— Rosas 1430 22 Mzo.

"BRILLENTAL" EL JABON PARA limpiar y pulir — Muestras gratis almacenes 3 Mayo

31.—Productos medicinales

FARMACIA "LA NACION" SIMON Bolívar 298. Una farmacia tan buena como la mejor del centro, precios bajísimos. Teléfono 86075. 3 Fb.

32.—Propiedades compran

COMPRAMOS PROPIEDADES CAja Propietarios Sto Domingo 1249 15-II-44

REPARAMOS PROPIEDADES CAja Propietarios. Sto. Domingo 1249 15-II-44

33.—Propiedades venden

$ 24,000 VENDO CASA-QUINTA, 3 piezas, con salida a dos calles, dimensión: 10 x 41 metros. Calle Luis Acevedo 5570, Población Besa, Tropezón. 26 En.

VENDEMOS PROPIEDADES CAJA Propietarios Sto Domingo 1249 15-II-44

VENDEMOS FUNDOS CAJA PROPIEtarios.— Santo Domingo 1249 15 Feb

¡¡¡87.000!!! FERNANDEZ 1015, ENTRE Avenida Matta-Porvenir, Lira-Carmen dos dormitorios, living, comedor, baño, cocina, patio. 25 Ene.

FORRAJE
A veinticinco centavos el kilo, residuos limpios de la fabricación Avena Machacada.
SE VENDE cualquier cantidad
LOURDES 1555
25-en.

34.—Propuestas públicas y particulares

OFICINA INGENIERO DE LA PROVINcia de Santiago.— Pídense propuestas públicas para el mejoramiento del camino Pasos de Huechuraba a Santa Rosa de Huechuraba, km. 0,520 a 1,080, las que se abrirán en esta Oficina el 28 de enero a las 16 horas. Antecedentes, consultar en Secretaría, Alonso Ovalle 1556.— El Ingeniero de la Provincia. 28 Ene

35.—Radios e instrumentos de música

RADIOS R C A Y DISCOS VICtor — Fco Figueras y Cía Santa Isabel 030 entre Avenida Seminario y Condell Fono 44420 Facilidades de pago 31 En

38.—Sastrería e indumentarias

$ 350, HECHURAS, BUENOS FORROS — San Diego 852, al lado Teatro Caupolicán.— Guendelman, sastre. 28 Ene.

SASTRERIA "LA ELEGANCIA" ternos con grandes facilidades de pago. Entrega inmediata. — San Pablo 2585 31 En

SASTRERIA "LA MENDOCINA" San Diego 255. Teléfono 66665. Solicite un crédito. 25 Febr.

50,000 CORBATAS FINAS A $ 7, liquido San Diego 916 28 Abr 44.

TURISTAS Y VERANEANTES
QUE VAN AL SUR
Antes de salir de Veraneo no olviden de pasar por la Fábrica de Impermeables:

"MODELO EUROPEO"
JOSE MEDVINSKY
Este es un dato de importancia
No lo olviden, señores veraneantes: Fábrica de Impermeables
EL MODELO EUROPEO
BENAVENTE 308
1.o-feb.

ALAMBRE CAÑERIA METAL DESPLEGADO
S. SACK
San. PABLO 1179
MORANDE 817

LA MEJOR OFERTA EN CASIMIres, trajes, abrigos abriguitos, trajecitos, pantalones, le brinda la "Casa Salazar", en Avenida Bernardo O'Higgins 2783. (Alameda casi esquina Libertad) Visite esta casa y economizará dinero 31 En.

CASIMIRES DESDE $ 45, NACIOnales; desde 75 pesos, importados. Depósito directo de fábrica: "Casa Salazar" Avenida Bernardo O'Higgins 2783 esquina Libertad Precios excepcionales durante este mes — Atendemos a provincias contra reembolso. 31 En.

TERNOS Y TRAJES SASTRE a medida, confecciones para caballeros y niños Anexos sección catres colchones, sommieres, marquesas, etc. Grandes facilidades pago, entrega inmediata. — Sastrería "El Crédito Nuevo".— San Pablo 2675 31 En.

SASTRERIA SALAZAR, CABALLEros, niños, extenso surtido, corte elegante, precios incompetibles Avda. Bernardo O'Higgins 2783 esquina Libertad Precios excepcionales durante este mes Atendemos a provincias contra reembolso 31 En.

CASA TRUMPER
Avisa a su distinguida clientela y comercio en general que se trasladó de Bandera N.o 660, a
STO. DOMINGO 1038
donde encontrará un selecto surtido en mercaderías importadas y nacionales.
25-en.

40.—Judiciales

4.o JUZGADO MENOR CUANTIA, RESolución 17 enero 1944, fíjase 27 enero, 15 horas, en San Joaquín 708, para rematar carretones, caballos y aperos embargados juicio "Bravo Trejo", donde están. Bases, antecedentes.— Martillero Víctor Araya. 26 Ene.

AUTO TERCER JUZGADO CIVIL DE 10 de enero de 1944, concedió a María Hilda, Carlos y José Mario Maldonado Aranda posesión efectiva herencia intestada quedada fallecimiento don Carlos Maldonado Campos, sin perjuicio derechos cónyuge sobreviviente doña Hilda Graciela Aranda Ríos.—Palma, Secretario. 25 Ene.

SEGUNDO JUZGADO CIVIL.— AUTO cuatro enero 1944, concedió posesión efectiva herencia Francisca Ormazábal Morales a Esterbina y Blanca Sarmiento Ormazábal. 25 Ene.

OPTICA
Novedades en ANTEOJOS y LENTES
AHUMADA 268
ROTTER

GUIA PROFESIONAL

MEDICOS

RAIMUNDO RATINOFF
Broncopulmonares. Corazón. Asma. Rayos X.
Teléfono 32521. — Agustinas 681
5 Abr. 1944.

GASTON RAMIREZ
San Isidro 65.
Piel.—Venéreas.
3 Fb.

CORVALAN
Riñón. Vejiga. Blenorragia.
1—3 1/2.
LIRA 63.
12 Feb. 1944.

DOCTORA BEHM
Ahumada 47.
29 Ene.

DOCTOR DRINBERG
Enfermedades niños.
Consultas: 3.30 a 5.
Santo Domingo 2986. Fono 20138.
28 Ene.

ROBERTO SARAH
Rayos X.
Bellavista 211.
Fonos 88742 — 63041.
1.o Mzo.

STUTZIN
Ex Director Hospital Berlín
Urinarias. Sexología
(Impotencia) Teléf. 61478.
Ahumada 47.
31 En

Dr. CASTAÑON
Exclusivamente pulmón.
Consultas: 6 a 7.
Agustinas 1269. Edificio LA NACION 4.o piso.

DOCTOR
THOMPSON SCHWARZENBERG
Metabolismo, impotencia sexual, señoras, glándulas, obesidad, Arterioesclerosis, reumatismo, hígado, estómago, intestino.— Merced 486 A.— Fono 33788. 8 Fb.

DR. ANTONIO SARAH M.
Medicina interna.
Rayo X
Loreto 111. Teléfono 61516.
4 Febrero

WAUGH
Cirugía
Endocrinología
Impotencia sexual
Várices — Hemorroides
Moneda 1541 — Teléfono 82149.
18 Myo.

OPTICOS

OPTICA
OSCAR HAMMERSLEY
Anteojos.
Bandera 290.
3 Fb.

DENTISTAS

DR. HECTOR PACHECO P.
Extracciones difíciles, puentes placas modernas
De 3 a 7, edificio LA NACION
Agustinas 1269 — Teléfonos: 82222 — 47506

MECANICOS DENTALES

COMPOSTURAS 2 HORAS
San Francisco 120.
11 Mzo.

PRACTICANTES

ESCOBAR
Curaciones, inyecciones
San Antonio 281.
6 Mayo

MATRONAS

BLANCA PINEDA
Consulta gratis.
Recibe pensionistas
San Diego 267
31 En.

SEÑORA MATUS
Tratamientos especiales.
Agustinas 1758.
Teléfono 81106
3 Fb.

MERCEDES DARRIGRANDI
Estudios extranjero.
Ultimos adelantos
Monjitas 335.—Teléfono 31844.
3 Fb.

BLANCA FISHER
Avenida España 60
Teléfono 92788.
3 Fb

SEÑORA MORAL
Embarazo toda época
Tratamientos casos urgentes.
General Mackenna 1038.
Departamento 1
Fono 85132
31 En.

MATERNIDAD "LUISA KAPLAN"
Servicio Médico Permanente
ARTURO PRAT 139
TELEFONO 83128
14-feb

CAJA DE LA HABITACION
PROPUESTAS PUBLICAS

ADQUISICION DE PUERTAS Y VENTANAS

Se solicitan propuestas públicas, que se abrirán en la Oficina del Jefe del Departamento Técnico de la Caja, calle Arturo Prat 48, el día Viernes 4 de Febrero, a las 15 horas, para la provisión de puertas, ventanas, postigos, centros, marcos y pilastras, destinados a las poblaciones "VITACURA", de Santiago, y "CARLOS CONDELL III", de Valparaíso.

Los interesados en presentarse a la propuesta deberán inscribirse previamente en el Registro correspondiente de la Caja, con cinco días de anticipación, a la fecha de apertura de la propuesta.

Planos, bases y antecedentes, pueden solicitarse diariamente de 13.30 a 16 horas, en el Archivo Técnico de la Caja, calle Arturo Prat N.o 48, 4.o piso.

EL VICEPRESIDENTE

LA NACION

Santiago de Chile, martes 25 de enero de 1944.

EL ACUERDO POLITICO DE LA CONVENCION RADICAL

La Convención Radical ha acordado confirmar la línea izquierdista fijada en la declaración de principios del Partido, en su programa y en sus Convenciones anteriores. Ha acordado, además, instruir a su Directiva para que procure un Gobierno de Izquierda integrado por representantes de los partidos de la Alianza Democrática. En el caso de que esto no se logre, ha de irse a la formación de un Ministerio integrado exclusivamente por miembros del radicalismo. Finalmente, si no se obtuviere esta fórmula, deberá procederse al retiro de los Ministros radicales.

No puede merecer ningún reparo el hecho de que el Partido Radical reafirme su línea de Izquierda. Es lo que corresponde a sus tradiciones, a su larga y brillante lucha en beneficio de las clases media y popular y a la evolución hoy día predominante en las democracias. Consiguientemente, es lógico que procure también un gobierno de fisonomía izquierdista.

Esto último es también lo que ha querido y propiciado siempre S. E. el Presidente de la República. Y el escollo insalvable para ello ha provenido, por desgracia, de la propia Izquierda, que no se ha manifestado unida para asumir las responsabilidades del Poder.

Si la nueva Directiva radical obtiene ahora la cohesión de los partidos de la Alianza Democrática, no habrá ninguna dificultad para que el acuerdo político de la Convención Radical cristalice en realidad, toda vez que—lo repetimos—tal aspiración ha sido siempre exhibida sin eufemismos por el Primer Mandatario.

Los tropiezos pueden provenir desde el momento mismo en que vuelva a fracasarse en las gestiones tendientes a la unidad de la Izquierda, para dar base política para un Ministerio formado por representantes de los partidos de la Alianza Democrática.

En tal evento, será S. E. el Presidente de la República, en uso de sus exclusivas facultades constitucionales, quien habrá de decidir si acepta rodearse de altos colaboradores que pertenezcan únicamente al Radicalismo.

Conviene tener en cuenta que el Primer Magistrado de la Nación no puede ver disminuidas sus atribuciones por los acuerdos de ningún partido y que es solamente a él a quien corresponde decidir sobre la composición de su Ministerio. A este respecto, en su discurso en la Convención, el Excmo. señor Ríos dejó a salvo su propósito de "defender con decisión y entereza las facultades y obligaciones que la Constitución y demás leyes de la República atribuyen al Jefe del Estado".

Valen mucho las resoluciones de un Partido como el Radical, que es la más fuerte de las organizaciones políticas del país. Pero existen también otras consideraciones supremas, que un gobernante no puede perder de vista en ningún momento, entre otras, la obligación fundamental de defender la estabilidad de las instituciones democráticas, la no menos importante de contar con una sólida plataforma política dentro del Parlamento y la de unir a la gran mayoría de la opinión democrática para oponer un recio frente interno a las gravísimas contingencias emanadas del conflicto mundial.

Ante los acuerdos de la Convención Radical, el Presidente de la República deberá, sin duda, calificar si ellos pueden o no armonizarse con sus deberes de gobernante y con las altas y supremas conveniencias nacionales.

Industrialización del país

Insensiblemente nuestro país ha puesto sus industrias en pie de guerra. El anhelo de cumplir en forma rigurosa sus compromisos internacionales y la decidida voluntad de contribuir al triunfo de las democracias, han influído para que ampliemos al máximo la producción de materias primas de importancia bélica. Como, por otra parte, ha sido considerablemente reducida la elaboración de artículos de uso civil, asisten buenas razones para afirmar que la guerra ha modificado el curso de las actividades industriales, arrebatándoles las características que exhibían antes de la agresión totalitaria.

Las crueldades y trastornos de la guerra han de cesar. Los acontecimientos militares últimos han acortado en un lapso apreciable el tiempo que todavía nos separa de la paz, y para entonces es menester que el país se encuentre prevenido para soportar con el mínimo de perjuicios los problemas que planteará la postguerra. La economía nacional está subordinada actualmente a la explotación del cobre, del salitre y demás minerales de interés bélico. Existen sobrados indicios para asegurar que los mercados internacionales rebajarán en forma apreciable la demanda de dichos productos, hasta un nivel muy inferior al de los lejanos días anteriores al estallido de las hostilidades. Si no nos preocupamos de crear otros géneros de producción que substituyan a las industrias amenazadas de colapso, Chile afrontará, sin duda, una de las crisis más duras y graves de su historia como nación libre y democrática.

El señor C. C. Concannon, Jefe de la Unidad Química del Departamento de Comercio de Estados Unidos, que asesorará al Gobierno chileno en los planes de industrialización, ha reforzado con su autoridad de técnico la necesidad de estar alerta y adoptar las medidas del caso. "Chile no debiera seguir confiando demasiado en lo futuro del salitre y el cobre de exportación, sino que debiera concentrarse en un amplio desarrollo industrial". Felizmente, las posibilidades de salir con bien de las dificultades que irremediablemente han de presentarse, son muchas, y el desarrollo de un plan previsor ha de convertir en realidad lo que hasta ahora son esperanzas. De procederse precavida e inteligentemente, la economía nacional no ha de recibir grandes daños, y hasta es probable que salga fortalecida de estos inconvenientes.

El técnico norteamericano piensa que debemos desarrollar principalmente las industrias marinas, químicas, agrícolas y forestales. "Las industrias marinas chilenas podrían producir víveres, fertilizantes, alimentos para ganado y vitaminas". Sin considerar la explotación del petróleo, del cual se han encontrado indicios ciertos de su existencia, hay que tener presente la fabricación de combustibles sintéticos, tales como benzol, alcohol, carbón licuificado, etc. De los bosques chilenos pueden obtenerse ricas maderas, substancias químicas, pulpa de madera, carboncillo. Por último, también ha de mencionarse la industria del acero.

El vasto plan de industrialización entrevisto por el señor C. C. Concannon, está destinado a ponernos a cubierto de la cesantía de obreros y empleados. Al mismo tiempo, el standard nacional de vida quedará a salvo gracias a la nueva fuente de riqueza que se creará por dicho capítulo. Es obvio que nada de esto es posible realizar sin la colaboración de Estados Unidos, ya que de la oportuna entrega del equipo depende que la industria marina "esté produciendo en gran escala dentro de un año". No dudamos de que la gran República del Norte nos suministrará los implementos necesarios, si no todos, al menos gran parte. Mientras tanto, las autoridades y organismos a quienes corresponde la responsabilidad de tan delicado problema deben proceder al trabajo previo de organización, en la seguridad de que del celo y eficiencia empleados depende el porvenir del país.

Actitud americana ante Bolivia

El Departamento de Estado de Norte América ha anunciado que el Gobierno de Estados Unidos no reconocerá, por ahora, a la Junta Revolucionaria de Bolivia, que asumió el poder, por un golpe militar, el 20 de diciembre de 1943, con el apoyo de grupos reconocidamente antidemocráticos del país vecino. El anuncio del no reconocimiento del régimen de Bolivia por Estados Unidos se ha producido casi al mismo tiempo que los demás países del continente han expresado serias dudas acerca de las intenciones que tiene la Junta que dirige el mayor Gualberto Villarroel, y a las declaraciones similares hechas por Uruguay, Cuba y Venezuela, que envuelven un repudio abierto a los métodos imperantes en Bolivia. La declaración del Departamento de Estado de Norte América contiene, además, graves afirmaciones que constituyen una severa advertencia a todos los enemigos del sistema democrático que aprovechan las circunstancias actuales, derivadas de la guerra, con la finalidad de atentar contra las instituciones representativas. La declaración americana ha sido, por otra parte, reforzada con el retiro del Embajador en La Paz, señor Pierre Boal.

A nadie se le oculta la trascendencia de este paso dado por Estados Unidos, después de laboriosas consultas hechas a las demás Cancillerías continentales, y tras un maduro estudio de las condiciones imperantes en Bolivia desde que asumió el poder una Junta facciosa, desvinculada de los ideales comunes a los otros pueblos que hoy se encuentran unidos por responsabilidades decisivas para el futuro de todos ellos. Al calificarla como un acto cometido por el movimiento subversivo general, que tiene por objeto ampliar sus actividades en el continente, el Departamento de Estado no disimula nada su repudio abierto a los continuos golpes de mano que se dan a la libertad de estos países y a la arbitraria manera de entender los negocios públicos que tienen algunos regímenes irresponsables, que no cuentan con otro apoyo que el de la fuerza concedida para la custodia de la soberanía nacional y no para disponer de ella con propósitos políticos y revolucionarios.

El sistema interamericano, erigido a través de los últimos diez años, ha tenido la virtud fructuosa de propiciar la defensa de las Repúblicas soberanas del hemisferio contra la agresión o intervención en sus asuntos internos, por cualesquiera influencias que operen fuera del continente y de sus fronteras. El Departamento de Estado, con el acuerdo de la casi totalidad de los países americanos, declara que esta decisión que toma se hace en favor de la libre determinación del destino de los pueblos y contra las influencias extrañas que perturban su desenvolvimiento dentro de la normalidad institucional.

La importancia de este hecho, que pronto contará con nuevos respaldos en otras repúblicas, servirá de enérgica advertencia a los que aún confían en la bondad de los golpes de Estado para imponer ideas y principios que son incompatibles con la defensa continental y con la seguridad mutua de América.

Los grupos subversivos que han estado auspiciando maniobras hostiles a la causa aliada no podrán ya contar con la tolerancia o la indiferencia de las democracias, cuyas anteriores debilidades no se repetirán y no presentarán ahora un flanco propicio para los agresores de la libertad.

Este y no otro es el significado de la trascendental resolución del Departamento de Estado de Norte América y de los Gobiernos de otras repúblicas americanas.

Notas del día

PELIGRO EN LAS PLAYAS

AHORA que ha comenzado la temporada de veraneo, ¿se han tomado las medidas necesarias en los balnearios para que los bañistas puedan entrar al mar sin peligro? Todos los años la prensa da cuenta de accidentes trágicos, debidos exclusivamente a la falta de previsión de las autoridades. Hay métodos que no deben olvidarse para estos casos y que deben ser puestos en vigor desde el instante en que llega a las playas el primer veraneante. A los imprudentes, que nunca faltan y que siempre desean darse humos de grandes nadadores, hay que someterlos a los reglamentos y obligarlos a no dar espectáculos. Siempre que hacen alguna hazaña hay un muerto, con el consiguiente desmedro de la autoridad. Porque contra la autoridad se lanzan todos, culpándola de negligencia, de abandono y de falta de previsión para poner en guardia a los veraneantes de las contingencias del baño. No basta poner las señales en la orilla advirtiendo que tal día no se permite el baño. Hay que hacer la vigilancia, y en los días en que se permite el baño, tener a disposición de los bañistas los elementos necesarios e indispensables de salvataje. Hacemos esta advertencia para que se tomen las medidas del caso.—**Y.**

AGUA POTABLE EN CARTAGENA

NOS han asegurado que en el balneario de Cartagena, uno de los más concurridos de esta provincia, no hay agua potable sino unas escasas horas al día. ¿Es esto posible? Quisiéramos que tal noticia no fuera exacta, pues nos parece absurdo que tal cosa ocurra en un balneario de la categoría del que señalamos. ¿O es que allá se piensa que habiendo tanta agua en el mar no hay para qué aumentarla con agua potable...? Nuestro informante nos dice que esto sobre ser muy peligroso para la salud, se presta para que a falta del precioso líquido, las cantinas y bares se vean concurridísimos, y todo esto con el consiguiente perjuicio que acarrea el consumo obligado de alcohol. En los balnearios es indispensable que la dotación de agua potable sea lo más abundante posible. La higiene lo aconseja desde luego, ya que los servicios de cada casa deben funcionar en forma eficiente si se quiere que un balneario tenga el nombre de tal. Lo contrario significa la insalubridad, la fetidez, la propagación de enfermedades, todo lo cual debe ser evitado a toda costa.—**O.**

ASOCIACION CRISTIANA DE JOVENES

Hemos recibido la siguiente interesante carta, de la que damos algunos acápites:

"Montevideo, diciembre 27 de 1943.— Señor Director de LA NACION.—Santiago-Chile.—De nuestra consideración:

En el mes de febrero de 1944 se celebrará en Santiago de Chile, en los días comprendidos entre el 13 y el 20 del citado mes, la VII Convención Internacional de la Federación Sudamericana de Asociaciones Cristianas de Jóvenes.

Además de la importancia que generalmente revisten las reuniones de esa naturaleza para la causa de la Asociación, por cuanto ellas suponen de análisis de las experiencias pasadas y de proyecciones futuras, ésta tendrá el alto significado de acto conmemorativo del centenario de la fundación de la Asociación Cristiana de Jóvenes, universalmente considerada.

La Federación Sudamericana desea que su VII Convención Internacional alcance un alto sentido como expresión recordatoria de aquel gran acontecimiento.

Por otra parte, los dos puntos esenciales que, de acuerdo con el programa trazado, serán objeto de estudio, son de tal volumen que imprimirán al acto un grado extraordinario de interés, y, por su carácter, pondrá a las Asociaciones más en contacto con los graves problemas de la época, vistos desde los dos extremos igualmente valorables: la consolidación de la obra realizada y la extensión de aquélla a nuevos ambientes que, con signos evidentes, la reclaman.

La VII Convención Internacional de nuestras Asociaciones viene a tener lugar en momento de suma conmoción de toda la humanidad, que ve aproximarse la hora en la que los rumbos deben ser rectificados y la conducta corregida. Dentro de poco tiempo, todos los hombres de buena voluntad de todos los países, los que ahora están en lucha y los que la observan con agonía en el alma, estarán llamados a las filas de un nuevo servicio: el de la humanidad.

En cuanto sea dable a la Asociación, por su esfuerzo, y en nombre de sus principios de fraternidad universal, que son su guía, esta VII Convención deberá tener, durante la consideración de las cuestiones inherentes a su obra, el pensamiento puesto en la perspectiva más dilatada de una contribución a la tarea de hallar la senda que conduce a los hombres a la armonía. Desde distintas esferas se manifiestan los anhelos de aquella armonía y se ve a los hombres que ya se lanzan a la gran tarea de redención. Sea cuales sean los que buscan aquel bien supremo, deben ver que la Asociación forma fila con ellos, llevando como insignia el amor que enseñó Jesús y dando el testimonio de toda su vida de trabajo y de paz. Para la realización de tan nobles propósitos, la Federación que representamos ansía reunir en la próxima Convención Internacional el más importante número posible de personalidades animadas por ideas semejantes o inspiradas por los mismos principios en que la Asociación basa su fe.

Saludamos a usted con afecto y simpatía cristianos. — (Firmados): **Cristóbal G. Coates**, presidente. — **J. Emilio Gillardo**, secretario honorario"

Préstamos y arrendamientos

No hace mucho se publicó un informe que dice relación con la ayuda prestada por EE. UU. a la URSS, de acuerdo con el Programa de Préstamos y Arrendamientos, el cual demuestra una vez más el gigantesco esfuerzo que ha realizado y sigue realizando el Arsenal de las Democracias.

El que fuera Administrador del Programa de Préstamos y Arrendamientos hasta asumir la Subsecretaría del Departamento de Estado, cargo que actualmente desempeña el señor Edward J. Stettinius, da a conocer en un libro recién publicado las experiencias recogidas desde agosto de 1941 hasta septiembre de 1943. La autoridad del autor, además del tema interesante, han llamado profundamente la atención de vastos círculos sobre la obra de Stettinius que se intitula "Weapon for Victory" (Armas de la Victoria).

En primer lugar, cabe destacar que el Programa se basa en la reciprocidad, es decir, que los servicios rendidos por EE. UU. a un determinado país, se recompensan en mayor o menor escala con otros. Esta reciprocidad, por razones obvias, se ha puesto de relieve en lo que atañe a Gran Bretaña. Esta circunstancia permite una cooperación eficaz y siempre de acuerdo con las condiciones locales, ya sea en Irlanda, Gran Bretaña, los Dominios, Rusia o cualquier otro frente hacia el cual EE. UU. ha enviado sus productos. En total, 33 naciones han recibido ayuda de EE. UU. bajo este Programa.

Se ha podido observar, según manifestó el Presidente Roosevelt en su reciente informe sobre Préstamos y Arrendamientos, que el flujo de armas, municiones, alimentos, vestimentas y materias primas estratégicas desde la Unión hacia los frentes de batalla, ha disminuido. En cambio ha aumentado el reflujo, por decirlo así, el cual alcanzó hasta el 22 de noviembre próximo pasado a la suma de 1.174.900.000 de dólares. Este intercambio orgánico, a pesar de las condiciones de emergencia, puede señalar, incluso para el futuro, nuevas normas de canalizar el comercio internacional en cauces sanos y de acuerdo con las necesidades de los diversos países interesados. Llevada a la práctica esta novedosa idea, podría por su propia fuerza reducir las barreras aduaneras y hacer accesibles a todas las naciones las fuentes de materias primas esenciales, constituyendo de esta manera uno de los más sólidos fundamentos de la verdadera paz del porvenir. Conviene subrayar en este orden de consideraciones que el acceso equitativo a las corrientes del comercio mundial y a las materias primas han de formar lógicamente la base de las relaciones internacionales, so riesgo de encender otro conflicto mundial.

Al aplicar este vasto criterio a otros aspectos de las relaciones entre los pueblos, se podría también llegar a acuerdos fecundos sobre el tráfico marítimo y aéreo y en general propender un moderno entendimiento internacional.

Mediante el Programa de Préstamos y Arrendamientos se traspasaron durante los primeros 33 meses de su funcionamiento, a las Naciones Unidas y asociadas, abastecimientos por un valor total de 18 mil 609 millones de dólares, es decir, 13.5 centavos de cada dólar que la nación invirtió por concepto de gastos de guerra.

Otras cifras que demuestran la tarea titánica cumplida por EE. UU. son las siguientes: A mediar 1943, ya 13 mil aviones habían sido enviados a última, en su mayor parte a la URSS. 38 tanques de cada cien y nueve dólares de 100 por concepto de máquinas, herramientas y otros ítem, se enviaron a los aliados al igual que 4 de cada cien barriles de petróleo y productos afines.

La ayuda se ha hecho extensiva en un amplio gesto de confraternidad a los prisioneros de guerra yugoeslavos y polacos en poder del Eje. Mensualmente se dirigen a los campos de prisioneros paquetes con 14 libras de artículos alimenticios para aliviar su angustiosa situación.

Aparte del Programa de Préstamos y Arrendamientos, EE. UU. ha prestado un colaboración a otros países, entre éstos a casi todas las repúblicas latinoamericanas en una forma u otra.

Plantas industriales completas se han traspasado a diversas repúblicas de Centro y Sud-América, incluso a Chile, además de una gran diversidad de artículos manufacturados. En circunstancias en que en EE. UU. no se podían obtener estos productos, en los mercados latinoamericanos éstos están todavía al alcance del público. Esto rige, sin entrar en detalles, tácitamente para todos los productos industriales.

Hay otro aspecto notable en el libro del señor Stettinius que conviene destacar. Nos referimos al punto de la posible competencia post-bélica. En efecto, tal como decimos más arriba, plantas industriales completas han sido traspasadas a diversos países, lo que constituye una vigorización logica de la producción local. Muchas veces se ha hablado de la competencia, y en relación con la América Latina de la posible intención de EE. UU. de refrenar la industrialización para asegurar los mercados a las industrias norteamericanas.

El señor Stettinius opina que EE. UU., de por sí, nada tiene que temer de la competencia después de ganada la guerra, por cuanto poseerán el poder industrial más grande del mundo, además de recursos materiales prácticamente inagotables y hombres de negocios capaces de manejar en forma inteligente esta inmensa riqueza.

Habría que agregar el juicio de un economista norteamericano, quien manifestó una vez que un cliente de alto poder adquisitivo era preferible a uno pobre, para llegar a la conclusión de que el desarrollo de los recursos de un país, o un grupo de ellos, no está de ninguna manera en contraposición a la prosperidad de una potencia industrial, sino que más bien, al contrario, la beneficia, al igual que a los demás interesados. Este criterio sano y moderno, aplicado a los problemas que se han de presentar después del conflicto, puede traer la solución, sino de todos a lo menos de gran parte de ellos de un modo cooperativo y equitativo en beneficio de la comunidad continental y mundial y de la causa de la paz.

S.

LA SEMANA DE CULTURA ANGLO-NORTEAMERICANA

La semana de cultura anglo-norteamericana se ha iniciado bajo los mejores auspicios. Diversas personalidades inglesas y norteamericanas prestigian estas ceremonias culturales, todas convergentes a un objetivo: propender por todos los medios a la mayor comprensión y el mejor conocimiento de los pueblos ingleses y norteamericanos. El conocer el arte de un pueblo es apreciarlo; el gozar de su arte es admirarlo, y el oír sus melodías, folklóricas y demás, es adentrarse sin esfuerzo en sus almas hermanas.

Hoy, a las 18.30 horas, en el Salón de Honor de la Universidad de Chile, prosiguiendo el programa de la Semana de Cultura Anglo-Norteamericana, el Director del Instituto Chileno Británico, Dr. A. M. Renwick, dictará una conferencia sobre **"Cuatro Siglos de Educación Democrática en Escocia"**. Este anuncio ha despertado enorme interés no tan sólo en círculos educacionales, sino también en círculos intelectuales.

Esta conferencia, profundamente documentada y vertida en expresiones sencillas y concisas, abarca la historia de la educación universitaria en Escocia, desde sus albores, 1411, cuando alguno de los jóvenes escoceses estudiaban sus materias en Celta, hasta la actualidad, cuando la educación rural y universitaria en Escocia ha proseguido imperturbable sus normas democráticas dictadas en favor de todas las clases sociales sin distinción.

El Dr. Renwick, el conferencista que nos dará a conocer el tipo de educación en Escocia, es Doctor en Letras graduado en la Universidad de Edimburgo. Hace 18 años vino al Perú como Director del Colegio Anglo-Peruano, y la Universidad de San Marcos lo hizo Doctor en Letras en 1930. Su carrera intelectual y su profundo conocimiento de la pedagogía lo califican para informarnos detalladamente sobre los fundamentos democráticos de la educación en su patria, Escocia, y darle a sus palabras un interés nuevo y una significación amplia.

H.

INSTITUTO CHILENO-ARGENTINO DE CULTURA

El presidente del Instituto Chileno-Argentino de Cultura don Pedro Lira Urquieta, ha recibido una nota de agradecimiento dirigida por el Excmo. señor Dr. Carlos Güiraldes, Embajador de la República Argentina, redactada en los términos siguientes:

"Santiago, Enero, 20 de 1944. Señor Presidente: He recibido la nota que, en nombre del Instituto Chileno-Argentino de Cultura, ha tenido a bien enviarme con motivo de la catástrofe producida en la ciudad de San Juan. Entre las múltiples y emocionantes pruebas de solidaridad y simpatías dadas por el pueblo de Chile a mi país, con motivo de la desgracia que lo aflige, la adhesión de ese Instituto, tan elocuentemente expresada en su nota, ha de ser particularmente grata al espíritu argentino. Ella refleja, en afecto, el sentimiento auténtico de las distinguidas personalidades que al asociarse bajo en nombre conjunto de nuestras patrias, habían ya demostrado de modo fehaciente su voluntad de cooperar en el acercamiento cada vez más estrecho de sus respectivos pueblos. Será, pues, para mí una profunda satisfacción hacer llegar sus condolencias a mi Gobierno y al Instituto Argentino-Chileno de Buenos Aires. Saludo a Ud. con mi más distinguida consideración. Carlos Güiraldes".

ACTIVIDADES DE LA ESCUELA DE VERANO DE UNIV. DE CHILE

El eminente profesor caraqueño señor Luis B. Prieto, dictará una interesante conferencia, en el Salón de Honor de la Universidad de Chile, mañana miércoles 26, a las 18.30 horas.

La conferencia versará sobre "La novelística de Rómulo Gallegos en relación con la evolución política venezolana".

Se invita muy especialmente a todos los alumnos de la Escuela de Verano y personas que se interesen por estos interesantes temas culturales.

VISITAS EFECTUARAN HOY ALUMNOS.— Hoy, martes 25, a las 15 horas, un grupo de alumnos, presididos por la profesora señorita Graciela Mandujano visitará el Instituto Bacteriológico. Punto de reunión, Borgoño 1470.

Otro grupo de profesores extranjeros y chilenos, acompañados del profesor don Luis Villagrán, visitará la "Ciudad del Niño". Saldrán desde la Escuela de Verano a las 16.45 horas.

Mañana miércoles, a las 9 de la mañana, desde la Estación Central, partirán a Naltagua los becarios extranjeros de la Escuela de Verano, acompañados del profesor señor Del Canto. Regresarán en las últimas horas de la tarde.

CONFERENCIA DE HOY.— Como número especial de la Semana de la Cultura Norteamericana y Británica, se efectuará hoy, en el Salón de Honor de la Universidad, a las 18.30 horas, la conferencia del señor Alexander N. Renwick, sobre "Los resultados de cuatro siglos de educación democrática en Escocia".

La entrada es libre.

REASUMIO SUS FUNCIONES EL VICEPRESIDENTE EJECUTIVO DE LA CAJA DE PREVISION DE EE. PARTICULARES

CONCURRIO EL SR. FREEMAN A LA INAUGURACION DEL NUEVO EDIFICIO DE LA CAJA EN CONCEPCION

Ayer regresó de Concepción e inmediatamente reasumió sus funciones el Vicepresidente Ejecutivo de la Caja de Previsión de Empleados Particulares, don Pedro Freeman.

El señor Freeman, acompañado de Consejeros y altos jefes, concurrió a la inauguración del nuevo edificio en que funcionarán las oficinas de la Sucursal de la Caja en la mencionada ciudad.

El acto de inauguración se vió realzado por la presencia del Primer Mandatario de la Nación, Excmo. señor Juan Antonio Ríos. Concurrieron además, el Intendente de Concepción don Armando Alarcón del Canto, el Alcalde de la Comuna, don Luis Luco Cruchaga; el Presidente de la Corte de Apelaciones don Alvaro Vergara; el Comandante en Jefe de la Tercera División del Ejército, General don Luis Opazo Enríquez; Comandante en Jefe del Apostadero Naval de Talcahuano, Contraalmirante don Guillermo Campo Rivera; Prefecto Jefe de Carabineros, Coronel don Rodolfo Piderit Gárate, etc.

El señor Freeman pronunció con tal motivo, un documentado discurso en el que destacó la amplia labor que la Caja ha desarrollado a través de sus años de vida en beneficio directo del imponente, citando cifras de especial interés. Al final de su discurso fué felicitado por S. E. el Presidente de la República.

Elogiosos comentarios mereció la declaración del Vicepresidente Ejecutivo señor Freeman, formulada en el sentido de que la Caja de Concepción ha proporcionado superiores beneficios a las propias entradas que ha obtenido la Sucursal, y que el interés de la Istitución es cooperar en mayor escala a la reconstrucción de la ciudad.

EXP. AGRICOLA Y GANADERA DE ANCUD

COOPERACION DE LA SOCIEDAD NACIONAL DE AGRICULTURA

Recientemente se ha organizado la Asamblea de Agricultores de Chiloé, cuya primera actividad es la realización de la Exposición Agrícola, Ganadera e Industrial de Ancud, que tendrá lugar en el mes de febrero próximo.

La Sociedad Nacional de Agricultura al tomar conocimiento de estas iniciativas, ha dirigido una comunicación al Presidente de la nueva entidad don Marcos Gilchrist, en la que congratula a los dirigentes de la nueva asociación gremial agraria y les ofrece su amplia cooperación para el desarrollo de sus labores. El Directorio de la Sociedad Nacional de Agricultura acordó donar un premio de $ 3.000.—, para la Exposición de Ancud.

EL SUBSECRETARIO DEL INTERIOR LLEVA HOY A S. E. POR VIA AEREA EL DESPACHO Y CORRESPONDENCIA

HARA EL VIAJE EN UN AVION DE GUERRA, EN TRES HORAS Y MEDIA, HASTA PUYEHUE

El Subsecretario del Ministerio del Interior, señor Manuel Aguirre Geisse, se dirigirá hoy a las Termas de Puyehue por la vía aérea, con el objeto de llevar al Presidente de la República, Excmo. señor Juan Antonio Ríos, el despacho ministerial y la correspondencia oficial para su firma.

El señor Aguirre Geisse, se dirigirá a Puyehue a las 7 horas de hoy, en un avión de guerra, gobernado por el piloto capitán de bandada, señor Jessen. El avión tiene sólo un asiento para pasajero, que será ocupado por el señor Aguirre Geisse.

El viaje se hará en una sola etapa, de Santiago al Lago Puyehue, que durará tres horas y media. Desde el aeródromo hasta el Hotel, el señor Aguirre se dirigirá en lancha a motor que atravesará el Lago Puyehue.

Cerca de las 11 horas, el señor Aguirre se entrevistará con el Primer Mandatario.

El regreso a Santiago se ha fijado para la tarde de hoy, llegando el avión alrededor de las 19 horas al aeródromo de El Bosque. Si algún inconveniente lo impide, el viaje de regreso se postergará para mañana.

Se nos informó que el señor Aguirre Geisse hará un segundo viaje aéreo, ahora a Osorno, para entrevistarse también con el Excmo. señor Ríos y presentarle el despacho y la correspondencia para su firma.

EL SUBSECRETARIO DE RR. EE. REGRESA HOY

Ayer se nos informó que el Subsecretario de Relaciones Exteriores, don Marcelo Ruiz Solar llegará hoy de regreso a Santiago, después de haber permanecido el fin de semana en Talca.

El señor Ruiz Solar concurrió a su ciudad natal para imponerse del estado de salud de su padre, quien ha sido sometido a una delicada operación quirúrgica. El enfermo se encuentra en estado satisfactorio.

CENTRAL DE LECHE CHILE S. A.
GARANTIA ABSOLUTA

COMITE DIRECTIVO COMPUESTO DE SIETE MIEMBROS REGIRA LOS DESTINOS DEL PARTIDO RADICAL

REEMPLAZARA A LA JUNTA CENTRAL

A LAS 22 HORAS DE AYER SE CLAUSURO LA 15.a CONVENCION

HOY LLEGA TREN ESPECIAL CON LOS CONVENCIONALES

RENUNCIO DON GUILLERMO LABARCA

Después de cuatro días de laboriosa actividad, anoche clausuró sus funciones la XV Convención Radical, que con tanto entusiasmo doctrinario se celebró en la ciudad de Concepción, con asistencia de cerca de 800 convencionales.

Durante todo el día de ayer se trabajó para conocer los informes de las comisiones.

La convención culminó sus labores cuando ayer eligió la nueva directiva del Partido, cuya composición damos a conocer en información aparte, y que fué estructurada de acuerdo con la reforma establecida por la Convención al aprobar un informe de la Comisión de Reglamentos y Estatutos que suprime la Junta Central.

Los convencionales empezaron a abandonar ayer mismo Concepción y el tren especial que debe llegar a esta capital hoy en la mañana, partió anoche a las 23.30 horas.

INTENSA LABOR

CONCEPCION, 24.— En un encomiable esfuerzo para avanzar en el estudio de las materias informadas por las respectivas comisiones, la Convención del Partido Radical sesionó hasta altas horas de la madrugada de hoy. El intenso trabajo desarrollado durante todo el día agotó al presidente de la Convención, señor Alfredo Rosende, quien fué reemplazado sucesivamente, por los vicepresidentes señores Carlos Fanta y Víctor Bahamondes.

El informe sobre asuntos internacionales dió oportunidad para que se planteara un largo debate. Hizo de relator el señor Carlos Roberto González, y se tomó como base de la discusión el preinforme enviado por don Gabriel González Videla, repartido profusamente en un folleto, considerándose también las ideas de los señores Marcial Mora y Héctor Arancibia Laso. Fué aprobado el informe de mayoría, que consulta, entre otros puntos, el establecimiento de relaciones diplomáticas con Rusia y adhesión a la Carta del Atlántico.

HACIENDA Y ECONOMIA

Fué aprobado el informe de las Comisiones Unidas de Hacienda y Economía, ambas presididas por el Diputado don Angel Faivovich, y que contiene las siguientes declaraciones de principios: establecimiento de condiciones económicas que aseguren al individuo una vida compatible con la civilización y el progreso, organizando una economía planificada y dirigida por el Estado, estabilización monetaria, nacionalización de los bancos y creación del Banco del Estado; que el régimen financiero sea garantía de capacidad financiera y de equidad social; impuesto a la plusvalía; estructurar el Ministerio de Economía y Comercio en forma que permita coordinar los intereses económicos de la industria, agricultura, minería, comercio, crédito y medios de transportes.— (ROZAS, Enviado Especial).

EL SERVICIO DE PRENSA

CONCEPCION, 24.— Ha causado excelente impresión el acuerdo de la Convención al hacer públicas sus sesiones. Los periodistas locales y los enviados especiales han gozado de amplia facilidades para realizar su trabajo. Tanto el Telégrafo de Estado como el Comercial, han movilizado en atender el servicio de prensa; pusieron a disposición de los periodistas máquinas de escribir y todos los elementos necesarios para el desempeño de la misión de éstos.

Los periodistas expresaron su reconocimiento al Director General de los Servicios y lo mismo harán ante la Gerencia del Telégrafo Comercial, en Santiago.

La Dirección del diario "La Patria" ofreció un cocktail a los Enviados Especiales, al que asistieron numerosos periodistas locales, lo que dió lugar a una sincera manifestación de confraternidad gremial.

Los periodistas también fueron festejados en el Restaurante "Nuria", por los Diputados penquistas, señores Lionel Edwards y Fernando Maira. El tren especial con los convencionales del centro y norte del país, partió a las 23.30 horas y llegará a la capital, en las primeras horas de mañana martes.— (ROZAS, Enviado Especial).

DECLARACION DE PRINCIPIOS

CONCEPCION, 24.—En la primera sesión que se inició hoy a las 9.30 horas, la Convención entró a conocer inmediatamente el informe sobre Declaración de Principios, sirviendo de relatores los señores Alejandro Ríos Valdivia e Isaac Labarca. El informe fué aprobado en su totalidad, con ligeras modificaciones en su redacción y sus principales puntos son los siguientes:

La doctrina radical tiende a alcanzar la libertad de conciencia y el desarrollo de la economía a través del Estado, sobreponiendo el bien colectivo sobre el individual.

Establecimiento de un régimen internacional que supere al actual sistema de relaciones exteriores, y que el Estado afiance en forma efectiva la solidaridad entre los pueblos, especialmente con los americanos.

Mediante la unión con los partidos afines, el Partido Radical reitera su fe en el régimen democrático y sistema representativo de gobierno que debe organizarse a base de las entidades políticas.

El Partido Radical sólo puede estar en el Gobierno o en la oposición: Está en el Gobierno cuando asume responsabilidades políticas desde los cargos Ministeriales; fuera de ahí está en la oposición.

Los ministros, funcionarios, consejeros, etc., deben seguir la política doctrinaria radical, en caso contrario están obligados a abandonar sus cargos o serán eliminados del partido.

En materia internacional, estima que la vida de los pueblos sólo puede desarrollarse dentro de un concepto internacional porque todos los fenómenos de la actividad humana son los resultados de la interdependencia natural creada por las condiciones actuales del mundo.

Repudia al imperialismo en sus diversas formas y propugna el principio democrático en las relaciones internacionales, que permita el desarrollo de la economía de cada país.

Es indispensable que los elementos naturales de una nación que contribuyan fundamentalmente a la expansión económica de otras, sean controlados internacionalmente, a fin de evitar conflictos.

Propugna la constitución internacional de una política americana formada por los partidos democráticos continentales como un medio de llegar a la confederación de las democracias de América y a la creación de un organismo internacional de orden económico que dirija y regule la economía americana

Los gobiernos de facto americanos deben ser reconocidos solamente cuando proclamen una política internacional congruente con los principios del radicalismo que permitan la instauración de un régimen de tendencia popular.

El Partido Radical repudia al nazismo y no acepta que dentro del territorio nacional se conserven, se desarrollen o se sustenten exclusivismos raciales, religiosos o políticos. En tal sentido, los extranjeros deben incorporarse integralmente a la nacionalidad chilena, si no lo hicieran, son desleales a la hospitalidad del país.

En materia de trabajo, considera que el sindicato es el medio más eficaz para que los asalariados obtengan su independencia económica y proclama que este derecho debe ejercerse sin restricciones.

Contiene también este informe, declaraciones sobre asistencia, previsión social, trabajo economía, educación y legislación.— (ROZAS, Enviado Especial).

DECLARACIONES DEL SENADOR TORRES

CONCEPCION, 24.— El Senador don Isauro Torres formuló para LA NACION las siguientes declaraciones: "Los resultados de la Convención me han dejado ampliamente satisfecho, pues concuerdan con los puntos de vista de organización interna y posición política del radicalismo, que yo venía sustentando desde hace tiempo a lo largo de las asambleas del país. Me satisface que el país haya constatado que nosotros no éramos un grupo de minoritario, sino que, por el contrario, interpretábamos el sentir de la gran mayoría del radicalismo nacional. Me negué a aceptar cargos en la nueva directiva porque he querido demostrar que nuestro movimiento era esencialmente doctrinario y no de ambiciones personales. No tengo, pues, ni he deseado, ni deseo otra cosa que el prestigio y el engrandecimiento de mi Partido. A la nueva autoridad suprema del Partido le prestaré mi más entusiasta y cordial adhesión en beneficio de nuestros grandes y patrióticos anhelos. — (ROZAS, Enviado Especial).

ELECCION DEL COMITE EJECUTIVO

CONCEPCION 24.— La Convención entró a conocer el informe de la Comisión de Estatutos y Reglamentos. Aprobó la parte relativa a la creación del Comité Nacional Ejecutivo y Consejo Consultivo.

El Comité se compondrá de cinco vocales, un senador y un diputado, elegidos por la Convención. El Consejo estaría formado por los presidentes provinciales.

Aprobó también la parte relativa a la Convención, modificando el informe en el sentido de que cada asamblea elegirá un convencional por cada trescientos asambleístas o fracción.

A continuación se procedió a elegir los miembros del Comité Nacional Ejecutivo, recibiendo votos los señores Alfredo Rosende, Pedro Enrique Alfonso, Luis Cuevas, Rudecindo Ortega, Isidoro Muñoz, Arturo Riveros, Jerónimo Méndez, Armando Rodríguez, Eleodoro Enrique Guzmán, Gustavo Olivares, Guillermo Labarca, Angel Faivovich y otros.

Gran parte de los convencionales se abstuvieron de votar. De 843 con derecho a voto, participaron solamente 204. De ellos, cuatro senadores, trece diputados, cuatro presidentes provinciales, siete delegados de la Junta Central y un ex Ministro de Estado, don Alfredo Rosende.

Llamó la atención de que se abstuvieran provincias enteras y desde Concepción hasta Aysén, votó un solo convencional por cada provincia. También votó uno por cada una de las provincias de Talca Linares y Maule; ninguno por Arauco y Malleco y tres por Colchagua.

Fueron elegidos miembros del Comité Nacional Ejecutivo, los señores Alfredo Rosende, 197 votos; Jerónimo Méndez, 176; Arturo Riveros, 132; Guillermo Labarca, 41; Luis Cuevas, 36; senador Rudecindo Ortega, 185; diputado Isidoro Muñoz, 107.

El diputado Armando Rodríguez Quezada obtuvo 76 votos; pero no resultó elegido por que en el Comité Ejecutivo debe participar un solo diputado.

La Convención acordó mantener la actual organización de la juventud y de las mujeres radicales, quedando ambos con una secretaria en la directiva del Partido. Se fijó en 25 años la edad máxima para pertenecer a la juventud del Partido.— (ROZAS, Enviado Especial).

RENUNCIA DEL SEÑOR GUILLERMO LABARCA

CONCEPCION, 24.— Don Guillermo Labarca renunció al cargo de vocal del Comité Nacional Ejecutivo, cargo para el cual había sido elegido por la Convención.

Al presentar su renuncia expresó que reiteradamente había manifestado su deseo de retirarse de las actividades políticas. Su presencia en la presidencia del partido obedeció solamente al pedido unánime que le formuló la Junta Central.

Agregó que cuando se formaba la lista de posibles candidatos a vocales del Comité Ejecutivo pidió que su nombre no fuera colocado. Además, expresó que estimaba precario el resultado de la votación puesto que habían votado solamente 209 de los 800 y tantos convencionales.

Finalmente declaró que menos podía aceptar su elección de vocal con 41 votos.

Las palabras del señor Labarca fueron recibidas con aplausos de la Convención y algunos convencionales manifestaron que se retiraban con él.

El señor Labarca abandonó la sala acompañado de la señora Amanda Labarca y seguido de sus partidarios.

Se produjo a continuación un debate con motivo de la renuncia del señor Labarca, acordándose finalmente que ella debía resolverla el Comité Ejecutivo cuando entre en funciones.

VOTO DE APLAUSO A LA PRENSA

Entre los acuerdos finales de la Convención figura un voto de aplauso a la prensa nacional por la importancia dada a los debates de la Convención, especialmente a los redactores políticos de Santiago.— Rozas, enviado especial.

DECLARACION DEL SECRETARIO DE LA CONVENCION

Anoche recibimos la siguiente comunicación telegráfica:

"La mesa de la Convención considera necesario desvirtuar la información de "La Hora", referente al saludo enviado por el Partido Socialista. La verdad es que la nota serena y cordial fué acogida por la Convención con los aplausos que merecía. — Juan Rivas, secretario general de la Convención".

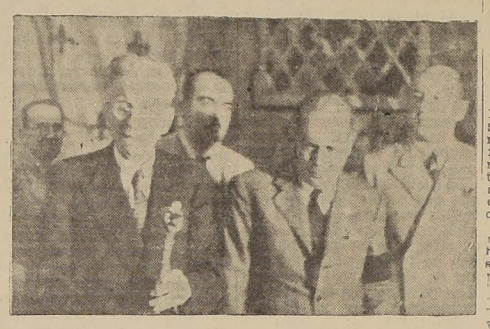

Relación gráfica del desarrollo de la Convención. En primer término, la mesa directiva de la sesión inaugural. A continuación, mientras se practica el escrutinio de la elección de presidente; don Alfredo Rosende recibe los primeros abrazos; don Guillermo Labarca entrega la presidencia al señor Rosende; grupo de convencionales en que aparece don Jerónimo Mendez, don Arturo Riveros, el diputado don Lionel Edwards y don Hernán Muñoz Segura; el presidente de la Junta Provincial de Santiago don Carlos Fanta, rodeado de varios convencionales.

SEDE DE LA PROXIMA CONVENCION SERA LA CIUDAD DE VALDIVIA

CONCEPCION, 24. — Entre los acuerdos importantes adoptados ayer por el torneo político del radicalismo, figura uno en que se dispone que el partido celebrará Convenciones Ordinarias cada dos años.

La próxima Convención General se llevará a efecto el año 1946 en la ciudad de Valdivia. — ROZAS, Enviado Esp.

DECLARACION DE ALCANCE POLITICO APROBO AYER CONVENCION RADICAL

ACEPTARA ALIANZAS CON OTRAS FUERZAS QUE ESTEN DE ACUERDO CON LA DOCTRINA DEL PARTIDO

En el informe de la Comisión de Declaración de Principios aprobado por la Convención, se consulta la siguiente e importante declaración:

"El Partido Radical aceptará alianzas políticas y asumirá la responsabilidad en el Gobierno en unión con otras fuerzas, únimente en condiciones que le permitan realizar su acción de acuerdo con su doctrina política, económica y social".

Esta parte del informe tiene, sin duda alguna, enorme trascendencia después del voto de la Comisión de Acción Política aprobado antenoche por escasa mayoría.

En círculos políticos se estima con fundado optimismo que esta declaración tiende a eliminar las futuras y posibles dificultades que podrían derivarse con las exigencias e imposiciones que significan el informe de mayoría de la Comisión de Acción Política aprobado por la Convención, y que ha levantado justificado revuelo en todos los círculos, especialmente entre el radicalismo.

La aprobación del voto preinsertado puede significar una especie de reacción en contra del punto 4.o del tantas veces citado voto político.

PROGRAMAS DE RADIO ONDA CORTA EN CASTELLANO

WCRC	25.3 metros	11.83 meg.	17.30 a 24.— horas
WLWK	19 metros	15.25 meg.	17.30 a 20.15 horas
WLWK	49 metros	6.09 meg.	20.30 a 24.— horas
WLWO	16 metros	17.08 meg.	17.30 a 18.45 horas
WLWO	31 metros	9.59 meg.	19.— a 24.— horas

Dentro de estas frecuencias, es coja la que mejor se escuche

25 DE ENERO DE 1944

17.30	Noticias y comentarios desde Washington.	20.05	Comentario, por Vicente Tovar.
17.55	Resumen de programas.	20.15	Americanos todos.
18.00	Noticias.	20.30	Alejandro Sux habla.
18.05	La orquesta del momento.	20.45	Momentos clásicos.
18.30	Hollywood visita las Américas.	21.00	Noticias.
		21.15	En alas de la noche.
18.45	Música semiclásica.	21.30	Las ideas no se matan.
19.00	Noticias.	22.00	Noticias.
19.10	Comentario por Carlos G. Palacios.	22.05	Recepciones de todo el mundo.
19.15	Trío Charro Gil.	22.15	Comentario por Fernando Ortiz Echagüe.
19.30	Comentarios. Enrique Rodríguez Febregat.	22.30	Festival artístico.
		23.00	Noticias.
19.45	Noticiario Cultural. José Santos Quijano.	23.15	Orquesta Panamericana y Trío Charro Gil.
20.00	Noticias.	23.30	Música bailable.

BOMBAS

13.a COMPAÑIA DE BOMBEROS "Providencia".— Cito a la Compañía a sesión extraordinaria para mañana miércoles 26, a las 19.30 horas. Tabla: renuncia teniente 1.o, elecciones y demás asuntos a que haya lugar.— El Secretario. 26 Ene.

CUERPO DE BOMBEROS DE QUINTA Normal.— Primera Compañía "Manuel Rodríguez".— Cítase a la Compañía a reunión para el jueves 27 del presente, a las 21.30 horas. Punto de reunión: el cuartel.— El Secretario. 27 Ene.

OCTAVA COMPAÑIA DE BOMBEROS "La unión es fuerza".— Cítase a la Compañía a ejercicio para el viernes 28 del presente, a las 21.45 horas, en el cuartel. Uniforme de trabajo.— El Ayudante. 28 Ene.

QUINTA COMPAÑIA DE BOMBEROS. "Bomba Arturo Prat".— Cito a la Compañía a ejercicio para mañana miércoles 26, a las 22.15 horas. Uniforme de trabajo. Punto de reunión, el cuartel.— El Secretario. 26 Ene.

NUEVA DIRECTIVA DEL PARTIDO RADICAL ELIGIO LA CONVENCION

COMPUESTA POR SIETE MIEMBROS, EN REEMPLAZO DE LA JUNTA CENTRAL QUE FUE SUPRIMIDA

CONCEPCION, 24. — Antes de clausurarse la XV Convención Radical se procedió, de acuerdo con la reforma aprobada por ella, en lo que a Estatutos y Reglamentos se refiere, a elegir el Comité Directivo del Partido, que reemplaza a la actual Junta Central.

Este comité se compone de siete miembros, cinco elegidos por las asambleas de todo el país y dos por representantes de los Senadores y Diputados radicales. Estas personas eligen el presidente del Partido.

La composición de la nueva directiva máxima del radicalismo quedó compuesta por las siguientes personas: vocales, señores Alfredo Rosende, Guillermo Labarca, Gerónimo Méndez, Luis Alberto Cuevas, Senador don Rudecindo Ortega, y Diputado don Isidoro Muñoz. — ROZAS, Enviado Especial.

SE REUNIRAN EL DIRECTORIO Y LA ASAMBLEA RADICAL DE SANTIAGO

PARA OIR LA CUENTA QUE DARAN DE SU MANDATO LOS DELEGADOS DE ESTE ORGANISMO ANTE LA CONVENCION DEL PARTIDO

Hoy, a las 19.30 horas, en el local de la Asamblea Radical de Santiago, celebrará sesión el Directorio de este organismo, con el fin de tratar importantes materias y considerar algunos aspectos y alcances políticos de los acuerdos tomados en la Convención última, celebrada en Concepción.

Se nos ha pedido encarecer la asistencia a los siguientes miembros de ese organismo político: señores Alejandro Ríos Valdivia, presidente; vicepresidentes: Santiago Rubio y Jorge Cerda; secretarios: Felipe Molina H., Juan Ascorret, Bernardo Becerra, Luis Valdés, Carlos Fierro, Luis Arce.

SESION DE LA ASAMBLEA

Mañana, a las 19.30 horas, celebrará la Asamblea Radical de Santiago, una sesión de especial importancia, que ha despertado verdadero interés entre los militantes de ese partido.

En esa sesión, los delegados que llevaron a la última Convención el mandato de dicha Asamblea deberán dar cuenta de su gestión y explicar el alcance político que se atribuye a muchas de esas conclusiones, como, asimismo, informar, en general sobre el curso y forma en que se llevaron los debates en el referido torneo máximo del radicalismo nacional.

Según nuestras informaciones, algunos de los delegados harán una exposición que será de gran interés, pues se avanzarán conceptos y propósitos de vasto alcance para el curso futuro de las actividades políticas de los círculos dirigentes de Izquierda.

PARTIDO DEMOCRATICO

TERCER DISTRITO. — Se pone en conocimiento de los correligionarios de la Comuna de San Miguel, que se ha constituído el Comando General, de la campaña para elegir regidores en la Comuna. Este comando está compuesto por el directorio de la Departamental del 3.er Distrito, y los candidatos a regidores, secretario general es el señor Guillermo Kaempffer, secretario de organización el señor Lupercio Inostroza, secretario de propaganda los señores Guillermo Villarroel y Benjamín Cabezas, secretario de finanzas el señor Juan Restelli, secretario de prensa el señor Luis Fernández L., y secretaria de la rama femenina la señora María Montero. Este comité sesiona diariamente en la secretaría de la Agrupación, calle San Joaquín N.o 1260. Se ruega a los señores presidentes, secretarios y tesoreros de las seccionales de la comuna asistan a las sesiones, con el objeto de recibir instrucciones, para el mejor éxito de los trabajos.

FRENTE SINDICAL DEMOCRATICO. — El Directorio del Frente Sindical Democrático cita especialmente, para el próximo jueves 27, a las 21 horas en punto en Santo Domingo 1277, a los señores Daniel Canales, Juan Vargas Vargas, Ricardo Roldán, Avelio Donoso, Guillermo Sánchez Víctor Gutiérrez Lavín, Florencio Jorquera, Alfonso Salinas, Santiago Guzmán, Fausto Narvarte, Pablo Cortez, Juan Alfonso Trejo, Roberto Salinas Astudillo, Luis Rivera, David Rosales, Ramón Torrealba (del gremio de constructores y contratistas e instaladores técnicos) Miguel Pardo, Guillermo Guerrero, Luis Solís, Hipólito Saavedra, José Monti, Sidinio Poblete, Luz Riquelme, Paulina Contreras, Marta Leiva, Luis Hormazábal, Jorge Alvarez, Adolfo Antonio Rojas, Rosalindo Duque y Eulogio Armijo. Tabla: elección de comité especial para febrero y marzo y sus atribuciones; actuación de un Consejero pasado a la comisión de disciplina de la Agrupación Santiago y medidas a que haya lugar; otras materias de interés.

Para el primer folleto del FSD, con los Congresos de Santiago, Talca y Valdivia, se ruega formular pedidos de cooperación, girando el importe al tesorero, señor Víctor Gutiérrez Lavín, Santo Domingo 1277, Santiago.

NUEVO PRESIDENTE DE LA ASAMBLEA RADICAL DE LA CISTERNA

En la elección efectuada ayer en la Asamblea Radical de La Cisterna, fué elegido, por la unanimidad de los sufragios, presidente de esa colectividad política, don Osvaldo Miranda Pinto.

La elección del señor Miranda Pinto ha sido muy bien recibida, pues se trata de un antiguo y prestigioso radical que llega a ocupar estas delicadas funciones directivas en vísperas de la elección municipal que habrá de consagrar en las urnas, el triunfo del candidato del partido, don Juvenal Asenjo Carrasco.

PARTIDO RADICAL

GRUPO FUERZAS ORDEN RETIRO. — En su última sesión integró su Mesa con el nombramiento de don Rafael Mackenna como secretario general.

Acordó continuar las gestiones para la organización de la Cooperativa de Huertos Obreros y emprender activa campaña por el aumento de pensiones y montepíos, aprovechando para que se informe ya a los retirados en el proyecto de aumento que propiciará el Supremo Gobierno en beneficio de los Carabineros en actual servicio.

Se despachó el siguiente telegrama:

"Alfredo Rosende, Convención Radical Concepción.

Estos instantes reunido Grupo Radical Fuerzas Orden Retiro acordó aclamación felicitarlo cordialmente merecido triunfo. Reafirmamos nuestra fe que comprensión convencionales, bajo inteligente dirección ciudadano que es símbolo pureza doctrinaria, se verán coronados los ideales de Izquierda que dieron triunfo rotundo nuestro partido.

Rogamos considerar aflictiva situación económica encuéntranse estos ex funcionarios en retiro, frente próximo mejoramiento Carabineros acordado Supremo Gobierno".

JUVENTUD RADICAL 4a COMUNA. — Se cita a reunión de militantes y simpatizantes para hoy, a las 21 horas, en su local de Avenida Bernardo O'Higgins N.o 3754.

Se encarece la asistencia por haber asuntos de especial importancia que tratar en esta sesión ordinaria.

PARTIDO SOCIALISTA DE TRABAJADORES

Dirigentes nacionales de los Partidos Comunista y Socialista de Trabajadores se reunirán hoy, con el objeto de estudiar la posible fusión de estas colectividades políticas de acuerdo con la proposición hecha al P. S. T. por el XV Pleno del Partido Comunista recientemente realizado en esta capital. Como se sabe esta proposición obedece al deseo de acelerar la formación del Partido Unico de la clase trabajadora de nuestro país.

CAMPAÑA ELECTORAL. — El secretariado nacional del Partido ha impartido instrucciones a todos sus organismos de base para que inicien racionalmente la iniciación de la campaña electoral que se avecina y que el P. S. T. librará en unión con las demás fuerzas que integran la Alianza Democrática. De acuerdo con estas instrucciones las diversas seccionales comenzarán a ejecutar los trabajos previos como designaciones de candidatos, apertura de secretarías, propaganda en general, etc.

PARTIDO SOCIALISTA

COMITE REGIONAL. — Empadronamiento del 1.er Distrito. Con el carácter de urgencia se cita a todos los secretarios seccionales del 1.er Distrito, para mañana, con objeto de llenar el formulario que se entregará, en el cual se dejará constancia del estado del censo en su seccional. En la secretaría de Organización Regional serán atendidos por el Inspector del distrito, señor Genaro Lepe, desde las 19 a 21 horas.

DEPARTAMENTO POLITICO NACIONAL. — Cita a reunión para hoy, a las 22 horas, en el Comité Central a los señores Berzuzky, Henríquez, Naveas, Moff, Alvarez Villablanca, Humberto Mendoza Gallardo Cruz, diputado Estenio Meza, y Zúñiga Latorre.

SECCIONAL ÑUÑOA. — Se cita en carácter obligatorio a toda la militancia y simpatizantes para hoy, a las 21 horas. Tabla: organización interna y cuenta del Pleno Político recién efectuado.

La comisión del censo, funcionará de 20 a 21 horas.

SECCIONAL SAN MIGUEL. — Se cita a reunión de secretariado para hoy, a las 21 horas, en Santa Ester N.o 921.

Se advierte a la militancia que el empadronamiento estará abierto hasta el 31 del presente mes.

JUVENTUD SOCIALISTA. — Hoy, a las 19 horas, se efectuará en el Comité Regional de la F. J. S. un ampliado de base y directivas de Santiago, de las demás comunas urbanas, además Ñuñoa, Providencia, Puente Alto, San Miguel, Cisterna, Barrancas, Quinta Normal, Conchalí y Renca.

El secretario general, Antonio Rodríguez, y el regional Carlos Latorre, harán una exposición de los trabajos generales y regionales de Santiago, respectivamente, del décimo aniversario de la F. J. S. y de la política externa e interna. La asistencia es obligatoria y controlada.

DEL INTERIOR

GRANDES EXTENSIONES BOSCOSAS SE QUEMAN EN CHILOE; HAY QUINCE DESAPARECIDOS

ES IMPOSIBLE LLEVAR A LA ZONA ELEMENTOS DE SALVATAJE DADA LA FALTA ABSOLUTA DE CAMINOS

SOLO SE ESPERA LA ACCION DE LA LLUVIA

QUELLON, 24.— Desde el domingo 16 del presente se están incendiando grandes extensiones boscosas de la isla grande de Chiloé, donde la firma Tomás Bradanovich explota la madera de ciprés.

Obreros de la firma citada que han tenido que huir de la zona amagada, nos cuentan que el incendio se propagó con inusitada proporción a consecuencia del fuerte viento reinante y que el fuego tuvo su origen en tres distintos lugares, a saber, a los alrededores de las lagunas Meteoro, Chalguata y Yaldad, distantes muchos kilómetros unas de otras. No obstante esta circunstancia, en la tarde del mismo domingo el fuego se unió en un sólo frente abarcando varios kilómetros y arrasando cuanto encuentra a su paso.

Se ignora el paradero de quince obreros que no alcanzaron a huir de la zona amagada, presumiéndose que se han salvado manteniéndose a flote sobre troncos en las lagunas de Meteoro y Chalguata, aunque no está descartada la posibilidad de que pueda tener que lamentarse algunas pérdidas de vidas.

Los obreros pierden, por este siniestro, todos sus enseres personales y gran cantidad de madera que la firma no les había recibido.

El incendio continúa con igual violencia y es imposible llevar a la zona elementos de salvataje, dada la falta absoluta de caminos y la impenetrabilidad de las selvas vírgenes, estimándose que su extinción se producirá a consecuencias de la primera lluvia que se ocasione, la que todavía no se hace presente, pues sólo se notan indicios de buen tiempo.

QUELLON, 19.— Favorables comentarios circulan sobre la creación en este puerto de la Estación de Miilicultura de Quellón, en cumplimiento a la Ley N.o 7.535, de que es autor el H. Diputado don Ezequiel González C. Se nos ha informado de que ya se ha designado el personal superior de este establecimiento, hecho que nos induce a creer que el Supremo Gobierno, está interesado en aprovechar la abundante riqueza marisquera de esta zona, mediante la creación de centros de reproducción de especies y poniendo atajo a la pesca incontrolada de moluscos. Se advierte la necesidad de que un técnico emprende el lugar preciso donde se sitúe que la Estación de Miilicultura, pues sería imperdonable una falta de previsión como la que constituiría el hecho de hacer las diversas construcciones sin saber si te las playas son adecuadas para la fecundación de especies.

Corresponsal.

ANGOL TENDRA EL LICEO MAS MODERNO DEL PAIS; EL COSTO ES DE 6 MILLONES DE PESOS

EN AGOSTO PROXIMO SERIA ENTREGADO

Los trabajos del Liceo de Hombres, han entrado a un período de intensa actividad desde que el ingeniero don Guillermo Peñaillillo, se encuentra al frente de ellos. Esta obra, cuyo costo total será más o menos de $ 6.000.000, con lo cual Angol tendrá el mejor edificio de esta clase en el sur del país, después del que se construyó para el Liceo de Niñas de Temuco, no hace mucho tiempo, se está construyendo bajo la supervigilancia del arquitecto provincial de Malleco, don Horacio Schmidt Garrido, quien está especialmente interesado en que el nuevo edificio pueda ser entregado pronto al servicio de los alumnos.

Actualmente se construyen 10 salas de clases y toda la parte que sirve de entrada principal, sección que según opinión del señor Schmidt, podrá ser entregada para el uso del Liceo en los primeros días del mes de agosto próximo. Dadas las características pedagógicas de este moderno establecimiento educacional, su construcción se hará en cinco etapas que comprenderán las cinco grandes secciones en que estará dividido el edificio. La primera sección, que es la que se halla actualmente en ejecución, tiene un gasto aproximado de $ 2.200.000 de los cuales ya se han invertido cerca de $ 600.000.

Los padres de familia, el profesorado y público en general se muestran muy satisfechos del ritmo acelerado con que pues con cortando esta obra, pues con ello ven acercarse la fecha en que el Liceo de Hombres pueda contar con un edificio propio y con los adelantos de la ciencia donde el alumnado cuente con la comodidad y los medios necesarios para que su enseñanza se desarrolle sin los grandes tropiezos que hoy dificultan su labor, dividido como está el colegio en tres casas separados por algunas cuadras de distancia.

El nuevo edificio del Liceo de Hombres, se está levantando al costado de la plaza principal, en un terreno espacioso y lus natural con bastante sol y lus natural y a donde la concurrencia del alumnado será muy fácil por encontrarse en la parte más céntrica de la población.

Corresponsal.

En la Pérgola del Club Viña del Mar-.

Ultimamente hemos visto en la pérgola del Club de Viña del Mar: Teresa Larrain de Llorente, Concepción Valdés de Marchant Pereira, Inés Eguiguren de Grez, Adela Edwards de Salas, Olga Budge de Edwards, Blanca Sánchez de Lira, Blanca Echaurren de Prat, Elena Silva de Roger, Raquel Echaurren de Yáñez, Eliana Salas de Aldunate, Loreto Sánchez de Portaluppi, Blanca Errázuriz de Blanco, Luz Lyon de Pereira, Berta Figueroa de Ramírez, Delia Matte de Silva, Adriana Pardo de Searle, Lucrecia Morandé de Roger, Delia Herrera de Cifuentes, Luisa Matte de Risopatrón, Luisa Matte de Godoy, señoras Vial de Rodríguez, Ovalle de Vial, Zañartu de Claro, Sanfuentes de Zañartu, Bernales de Elizalde, Bernales de la Lastra, García de Pérez Cotapos, Irarrázaval de Alcalde, Claro de Ovalle, Tocornal de Claro, Garrido de Vicuña, Garrido de Bustamante, Ossa de Vial, Ossa de Rozas, Matte de Sánchez, Letelier de Ibáñez, Ossa de Ross, Correa de Domínguez, Valdés de Ureta, Iñiguez de Bustamante, Elizalde de Iñiguez, Elizalde de Riesco, Ríos de Domínguez, Guilisasti de Errázuriz, Matte de Montes, Montes de Lira, Montes de Ruiz Tagle, Ochagavía de Correa, Ovalle de Correa, Lecaros de Ovalle, Rivas de Domínguez, Lyon de Coo Tocornal, Duval de Zegers, Duval de Lecaros, Melo de Garrido, Fernández de Izquierdo, Montt de Covarrubias, Pereira de Valdés, Matte de Errázuriz, Amunátegui de Méndez, Piwonka de Riesco, Ochagavía de Bascuñán, Torres de Valdés, Lyon de Covarrubias, Eastman de Edwards, Lyon de Ureta Rozas, Mackenna de Ureta, Ureta de Undurraga, etc.

Escritores despedirán al Dr. Juan Marín-.

Un grupo de escritores y amigos personales del Dr. don Juan Marín, Ministro de Chile en Chung-King, que partirá el domingo de Santiago, le ofrecerán el viernes 28 del presente una comida en el Hotel Crillon.

Las adhesiones se reciben en el mismo Hotel y en la Librería Nascimento.

MANIFESTACION.—
El sábado pasado se llevó a efecto en la Casa del Teatro la manifestación que un grupo del ambiente teatral cinematográfico y amigos del señor Raúl Poblete del Solar, le ofrecieron con motivo de su próximo matrimonio.

Asistieron a esta manifestación los señores Raúl Poblete del Solar, Mario Gaete Carmona, Dr. Alfredo Cordero, Víctor Roa, Luis Fernández Cordero, Carlos Moreno Ruiz, Roque Acuña Z., Vinicio Cadis P., Luis Barañao G., Hugo Iribarren, Mario Saavedra, Hugo Schubert, Antonio González, Alfonso Toro Manríquez, Petronio Cadis P., Fernando Humeres F., Guillermo Camacho, Mario Balharry P., Luis Lynch, Arnaldo Bascuñán de la F., Fernando Saud y otros.

VIAJEROS y VERANEANTES.—
De Concepción han regresado la señora Elsa Basaure de Del Pozo y la señorita Rita Basaure Castro.

NACIMIENTOS.—
Han nacido:
Un hijo del Sr. Carlos Díaz Garcés y de la señora Luisa Spoerer de Díaz.
—Un hijo del señor Ernesto Covarrubias Díaz y de la señora Consuelo Martínez de Covarrubias.
—Un hijo del señor Luis Gómez Larrain y de la señora Elvira Williams de Gómez.

RESIDENCIAS.
Don Jorge Izquierdo Phillips, señora Chita Ovalle de Izquierdo y familia, han fijado su residencia en calle María Luisa Santander 0443.
—La señora Carmen Subercaseaux Aldunate y su hija señorita Gladys Helfmann Subercaseaux, en Avenida Vicuña Mackenna 140, teléfono 74606.

ALMUERZO.—
En el Club de la Unión, de Viña del Mar, se realizó anteayer un almuerzo ofrecido por sus amigos al Rvdo. Padre Charles.

A BUENOS AIRES.—
Han regresado a Buenos Aires don Juan Manuel Edo y señora Virginia Zegers de Edo.

FALLECIMIENTO.—
En Puerto Montt ha fallecido la distinguida señora Crescencia Setz viuda de Bordali, relacionada con conocidas familias de la sociedad de la región y de Santiago y Valparaíso.

Manifestación en honor de M. Butrick-.

Hasta hoy martes, a las 19 horas, se reciben en la Caja del Club de la Unión las adhesiones a la comida que distinguidas personalidades vinculadas al comercio internacional, comercio interno, finanzas, etc., y amigos personales, ofrecerán mañana miércoles en honor del Consejero Comercial de la Embajada de Estados Unidos en nuestra capital, señor Richard P. Butrick, quien se dirigirá en breve a Washington para desempeñar un alto cargo en el Departamento de Estado.

MATRIMONIOS.—
En Valparaíso contrajeron matrimonio, el sábado último, el Dr. Guillermo Münnich Kunstmann con la señorita Vera Busch Wiedmaier.
—Han concertado su matrimonio:
Don David Montané Vives con la señorita Olga Lepeley Luderitz. Hicieron la visita de estilo don Francisco Montané Urrejola y señora Elena Vives de Montané.
—Don Domingo S. Sánchez Núñez con la señorita Mercedes Ugarte Gazmuri.
—El teniente de Ejército don Alberto Vera Ogalde con la señorita Marta Arancibia Larenas.
—El teniente de Ejército señor Sergio Cañas Ascuí con la señorita María Valenzuela Torres.
—Don Roberto Sotomayor Pérez de Castro con la señorita Gladys Domínguez Sierra.

ENFERMOS.—
De gravedad, don Carlos Ossa Lynch.

VIAJEROS Y VERANEANTES.—
A Pucón, don Héctor Echenique Zegers y señora.
—En Viña del Mar, la señora Elena Méndez de García y la señorita Teresa Méndez Zañartu.
—A Concepción, don J. Francisco Salazar Ojeda.
—En Osorno, don Juan Esteban Montero.
—De Viña del Mar, para continuar a su fundo en Chillán, don Jorge Cox Lira y señora Eugenia Balmaceda de Cox e hijos.
—A Santa María se ha dirigido, delicada de salud, la señorita Juanita Cofré Pérez.
—En Chillán, donde fijará su residencia, el señor Eduardo Leners Cofré.
—De Valparaíso, los señores Alvaro Morales Cea y Humberto Bordones Valdés.

Alimentación de heridos durante las operaciones

BALTIMORE, 24.— (U. P.) La alimentación intestinal, mientras se opera a los soldados rusos, ha resultado en un restablecimiento más rápido y probablemente, en una reducción del porcentaje de muertos, según el doctor Henry E. Segerist, profesor de la Historia de la Medicina en la Universidad John Hopkins.

Sigerist es director de la revista de la Sociedad Médica norteamericano-soviética y ha basado sus observaciones en los informes de la URSS. Dice que cree que el ejército ruso es el único que emplea tal técnica. Un tubo es insertado en el intestino, mientras el paciente está en el hospital de campaña del batallón y sobre la mesa de operaciones. Se introducen leche mantequilla, huevos, azúcar, sal y alcohol destilado. Cuando no se tiene a mano leche natural y huevos, entonces se utiliza leche evaporada y agua destilada.

En muchos casos los heridos se han restablecido rápidamente como resultado de esta alimentación. Sigerist también ha dicho que el paciente sigue mucho mejor en el período de postoperatorio, es decir, siente menos dolor y recupera el apetito normal.

Precauciones del Vaticano ante el desembarco aliado

ESTOCOLMO, 24. — (U. P.)— El corresponsal de la Agencia Telegráfica Escandinava informa desde Roma que el Vaticano ha tomado una serie de medidas de protección en vista de los desembarcos efectuados por las fuerzas aliadas.

Sólo uno de ellos ha trascendido al público y es el refuerzo de la Guardia Pontificia, que ha sido puesta "en estado de alarma".

Dos barcos suecos llevarán ayuda al pueblo de Grecia

ESTOCOLMO, 24 (Especial).— Otros dos buques suecos, el "Pedro Christopnersen" y el "Virginia", participarán pronto en la ayuda a Grecia, el primero saliendo de Argentina y el segundo del Canadá. Han sido fletados los dos por la Cruz Roja. El salvoconducto otorgado por las partes beligerantes incluye un cargamento de aceite de ballena de Islandia, uno de naranjas de España y un par de cargamentos surtidos de los Estados Unidos. Con este nuevo aporte a la organización de socorro a Grecia son en la actualidad doce los barcos suecos que efectúan este tráfico.

El señor Thorsing, Jefe del Departamento de Información, Prensa y Cultura del Ministerio de Relaciones Exteriores de Suecia, quien en noviembre último visitó a Chile, ha sido entrevistado por corresponsales suecos en Londres. Declaró que había encontrado que la información sueca destinada a las Américas estaba en buen camino aunque podía realizarse aún más en este sentido. Consideró que es urgente el estudio del castellano en Suecia a fin de intimar con los países de ese idioma, y subrayó la cordialísima recepción que se le había ofrecido en todas partes durante su viaje por las Américas.

Según Svenska Telegrambyrån, el total de estudiantes deportados de Oslo llega a 649. Ningún profesor ha sido deportado esta vez a Alemania. Dagens Nyheter dice que el hecho de que la tragedia se ha desarrollado por partes no ha calmado la reacción sueca.

Un movimiento sísmico relativamente fuerte conmovió varios lugares en la zona oriental de Varmland, en la parte oeste de Suecia, el día 14 del corriente especialmente en Nordmark y Ramen, rompiendo diques lo que causó la inundación de varias casas.

En una investigación Gallup, el 84 o|o de los suecos manifestó que como sucesor del rey Gustavo prefería otro rey, 6 o|o prefería un presidente y el 10 o|o se abstuvo de votar. El 80 o|o de los obreros votó por la monarquía.

Un avión norteamericano de la fábrica Boeing que últimamente practicó un aterrizaje forzoso en Skane será reconstruido para el tráfico sueco de pasajeros a Inglaterra con lo que están de acuerdo las autoridades americanas de Estocolmo. Se espera que dicho tráfico será pronto reabierto.

EL SALON DE VERANO DE VIÑA DEL MAR

Se ha tenido conocimiento, que la tradicional Exposición Municipal de Artes Plásticas de Viña del Mar, que durante los meses de febrero y marzo, ha venido desarrollándose ininterrumpidamente durante once años, el presente año no se realizará por motivos que los medios artísticos ignoran, ya que su financiamiento se hace con fondos especiales que emanan de la Ley que autoriza el funcionamiento del Casino Municipal de Viña del Mar.

Rusos cortaron la principal ruta de retirada alemana en el Norte

TROPAS DE GOVOROV OCUPARON PLAZAS DE PAVLOVSK Y PUSHKIN

MOSCU, 24.— (U. P.) (Por Henry T. SHAPIRO).— Las tropas soviéticas, arrasando nuevos sectores de las vacilantes defensas alemanas en el frente de Leningrado, cortaron hoy la principal ruta de escape por ferrocarril hacia el oeste, en dirección de Estonia, al copar el ferrocarril troncal que va al suroeste de Narva, en dirección de Krasnogvardeisk (o Gatchina), y se apoderaron de una estación a 40 kilómetros al sureste de Leningrado, en la principal línea a Moscú.

Antes de este éxito, contenido en el comunicado de la noche, el mariscal Stalin había emitido una Orden del Día anunciando la toma de los poderosos bastiones y empalmes ferroviarios de Pavlovsk y Pushkin, triunfo conmemorado esta noche en Moscú con 12 salvas disparadas por 124 cañones de artillería. Estos puntos cayeron en el avance del general Govorov hacia el sur de Leningrado, y representó una retirada del enemigo de 30 kilómetros en esa dirección.

Pushkin, llamada antes Tsarskoyeselo, está a 25 kilómetros al sur de Leningrado, sobre las vías de Leningrado a Vitebsk y Leningrado a Pskov. Pavlovsk está a 3,5 kilómetros al sur de Pushkin, y empalman allí las líneas de Novgorod a Leningrado y de Dno a Leningrado.

NAZIS EN PELIGRO DE CERCO

La ocupación de estos dos empalmes profundizó la saliente rusa en el flanco septentrional de las líneas alemanas, creando una nueva amenaza para la poderosa base alemana en Krasnogvrdeisk, que es la puerta de entrada a Estonia y empalme de todos los ferrocarriles que llevan al suroeste de Leningrado. Krasnogvardeisk está en la "ruta de escape" cortada posteriormente entre esas localidades y Narva, acción que significa que parte de las columnas que ocuparon Pushkin y Pavlovsk emprendieron violenta y repentina arremetida hacia el sur para colocarse entre Krasnogvardeisk y Narva.

Este éxito representa el peligro de cerco para considerables fuerzas enemigas que están al este de Krasnogvardeisk y en torno al pueblo de Tosno, 40 kilómetros al este; ambos pueblos han sido fortificados en el curso de los dos últimos años, pero pueden convertirse ahora en una verdadera trampa para la Wehrmacht.

Todas las fuerzas al este de Krasnogvardeisk están en situación crítica, ya que sólo podrán escapar por las carreteras, quedando a merced de la caballería de guerrilleros, que ayer dio muerte a sablazos a unos 300 alemanes. Otra alternativa del enemigo es emplear la congestionada y constantemente bombardeada línea de Krasnogvardeisk a Pskov, y la más pequeña vía que conduce a Dno.

OTROS 60 PUNTOS CAYERON EN PODER RUSO

En el frente de Leningrado las fuerzas de Govorov ocuparon además otros 40 puntos, y varios cayeron al oeste de Novgorod, ante la ofensiva de Meretzkov.

En la zona de Leningrado cayó Sablino, sobre el ferrocarril troncal a Moscú, a 11 kilómetros de Tosno; en el frente de Novgorod cayó Tryasovo, 16 kilómetros al sudoeste. No hubo confirmación de la noticia extraoficial recibida en la tarde, diciendo que las tropas rusas se encontraban a sólo 6.5 kilómetros de Chudovo en la línea de Leningrado a Moscú, y a 110 kilómetros al sudeste de Leningrado.

El comunicado de la noche anunció la caída de Borok, con lo que el ejército ruso quedó a sólo 25 kilómetros de Shimsk, en el extremo occidental del lago Ilmen, por donde pasa la única buena carretera hacia el oeste. Un nuevo avance en este sector amenaza a todas las posiciones de la Wehrmacht al sur del lago Ilmen.

La reanudación de los contrataques nazis al este de Vinnitsa es resultado directo de nuevos avances en la zona de Kirovograd, según se explicó en círculos militares extranjeros de la capital; añadieron que los alemanes reaccionaron por cuanto deben necesariamente proteger la línea vital de abastecimientos de Odessa a Tarnopol, cuya situación es esta noche gravísima.

ORDEN DEL DIA DE STALIN

El mariscal Stalin dió cuenta de la caída de Pushkin y Pavlovsk en Orden del Día dirigida al general de ejército Govorov, que empieza diciendo:

"Las tropas del frente de Leningrado continuaron hoy su ofensiva y, como resultado de una maniobra de flanqueo y un impetuoso ataque frontal, capturaron el pueblo de Pushkin y el pueblo de Pavlovsk, ambos grandes empalmes ferroviarios y poderosas fortalezas de la defensa enemiga".

Luego elogia Stalin a las tropas que combatieron al mando de cuatro generales de infantería, un general y un coronel de artillería y un grupo de tanques.

COMUNICADO DE OPERACIONES

El parte emitido esta noche por el comando soviético dice lo siguiente:

"Hoy 24 de enero, la ofensiva en el frente de Leningrado ha continuado con buenos resultados, y nuestras tropas ocuparon Pushkin, Pavlovsk y otras 40 localidades, incluso Kolodichi, Navaya-Yerlovina, Stara-Yerlovina, Malkovo, Pinkino, Bolshoye-Regino, Tuskolovo, Romanovka, Gorki, Pokrovskoye, Popovo y Vyskolovo. Nuestras fuerzas cortaron el ferrocarril de Gatchin a Narva.

"Al noroeste de Tosno, nuestras tropas continuaron su avance y capturaron varias localidades, incluso el gran pueblo de Ulianovka, que había sido convertido por los alemanes en un poderoso centro de defensa, y la estación ferroviaria de Sabilino, sobre el ferrocarril de Leningrado a Moscú.

"Al oeste y suroeste de Novgorod nuestras fuerzas capturaron los pueblos de Zapolye, Tvagachevo Izhory, Bogdanovo, Tsingitsy, Bolshaya-Titovo, Lareshnikovo, Sidorkino, Bolshoye-Sosnonye, Malye-Soskonye, Verkhovye y Zabolotye, y las estaciones ferroviarias de Tryasovo y Borok.

"Al este de Vinnitsa nuestras tropas están rechazando contraataques de poderosas fuerzas de tanques e infantería, a las que han infligido subidas pérdidas en hombres y material.

"En los demás sectores del frente sólo hubo lucha de carácter local en algunos puntos.

"Ayer 23 de enero, en todos los frentes, nuestras tropas destruyeron o inutilizaron 46 tanques alemanes; en combates aéreos o por acción de las baterías antiaéreas fueron derribados 45 aviones alemanes".

DESEMBARCO AL SUR DE ROMA DESBARATA LOS PLANES NAZIS

DE ALLAN OSBORNE, ESP. PARA "LA NACION"

LONDRES, 24 (Especial).— La atrevida maniobra realizada por las fuerzas aliadas en Italia, desembarcando tropas a cincuenta kilómetros al sur de Roma y a ochenta kilómetros detrás de las líneas alemanas frente al Quinto Ejército tendrá como consecuencia inmediata absorber un mayor número de tropas alemanas, en el campo de batalla italiano que el que estaba ocupado allí hasta el sábado.

Por esa razón, la operación emprendida por las tropas aliadas tendrá repercusiones efectivas sobre el problema estratégico de los alemanes en la batalla de Europa. Repercusiones en el frente ruso y repercusiones sobre los preparativos de Rommel para hacer frente a la invasión aliada desde Gran Bretaña.

No se repetirá nunca bastante que ninguna operación que se realice ahora en la periferia de la fortaleza Europea de Hitler puede ser considerada independientemente de las que se realicen en otros puntos. Los planes estratégicos aliados para las operaciones desde el Oeste, el Este y el Sur, quedaron finiquitados y concretados en Teherán y se fundamentan muy esencialmente en la necesidad de dispersar al máximo a las fuerzas alemanas, creando teatros de acciones en puntos lo más distante posible, para impedir al Reich, con su grave escasez de reservas y la inseguridad de sus comunicaciones bajo el dominio aéreo aliado, el ofrecer una resistencia efectiva en ninguno de aquéllos teatros.

Los alemanes tendrán que reforzar las defensas de Roma no con las tropas que resisten al ejército de Clark, sino con unidades llevadas al Sur desde el norte de Italia. En el norte de Italia tendrán que ser reemplazadas por unidades de guarnición sacadas del fondo de reservas estratégicas mantenido en Alemania misma para resistir a los rusos y para resistir a los aliados. El debilitamiento de este fondo de reserva, que ya está siendo movilizado hacia Rusia, favorecerá al mismo tiempo al Ejército Rojo y al Ejército Anglo-Norteamericano concentrado en Inglaterra para iniciar la invasión. Ahí está, para los alemanes el más grave aspecto del desembarco al Sur de Roma.

ALLAN OSBORNE.

OTROS 40 CENTROS HABITADOS CAYERON EN PODER RUSO

Continúa el avance aliado en Birmania

LOS JAPONESES OPONEN UNA OBSTINADA RESISTENCIA

NUEVA DELHI, 24.—(U. P).—(Por Darrel Berrigan).—Las tropas aliadas han continuado su avance en diversos sectores de Birmania, venciendo la obstinada resistencia de los japoneses, que luchan hasta el último antes de ceder posiciones.

De todo el frente indo-birmano, de más de 1.500 kilómetros las operaciones siguen concentradas en tres sectores. El comunicado de hoy dió cuenta que el 14.o ejército ocupó una pequeña aldea en la zona de Maungdaw, mientras que al este del cordón de cerros de Mayu, 3,5 kilómetros al oeste de Buthidaung, cayeron varias pro minencias y pequeños cerros.

El teniente general Joseph Stilwell, comanda las fuerzas chinas en su avance por el río Paraung hacia Taipha-ga, aldea sobre el río Chindwin, en la Alta Birmania; la captura de esta aldea daría a los chinos el dominio de todo el valle del curso superior de dicho río. Más al sur los chinos avanzan contra Taro cuya captura protegería el flanco derecho de Stilwell.

Aún cuando las fuerzas aliadas avanzan simultáneamente en los tres frentes mencionados, todavía continúan operando sólo con vistas a objetivos limitados.

COMUNICADO OFICIAL

El parte de hoy describe luego las diversas operaciones aéreas efectuadas por los norteamericanos y británicos en un amplio frente, diciendo:

"En la zona del Alto Chindwin el viernes último bombarderos en picada británicos, de la Fuerza Aérea Estratégica, bombardearon y ametrallaron campamentos enemigos; aviones de caza averiaron puentes ferroviarios y locomotoras en la línea cerca de Mogaung. Al día siguiente bombarderos pesados y medianos norteamericanos, de la misma fuerza, con protección de cazas de la Fuerza Aérea Táctica, atacaron Prome con poderosas formaciones; los medianos se concentraron en los patios ferroviarios, destruyendo edificios, material rodante y trechos de la vía; los pesados atacaron campamentos y chozas, dejando el blanco bien cubierto y provocando numerosos incendios.

"Cazas británicos, en ataques contra el transporte fluvial en el Irrawaddy y contra las comunicaciones fluviales en la península de Mayu, averiaron dos vapores y más de 40 embarcaciones pequeñas.

"El viernes por la noche los bombarderos pesados británicos atacaron la estación ferroviaria de Maiktyila, al sur de Mandalay; se causaron grandes incendios.

"Ningún avión aliado falta de todas estas operaciones".

ALIADOS PREPARAN LISTA DE EMPLEADOS DEL GBNO. DE VICHY

PARA SU REMOCION AL MOMENTO DE INVADIR FRANCIA

LONDRES, 24.— (U. P.) — A fin de que puedan remover de sus cargos a todos los funcionarios del Gobierno de Vichy después de la invasión, los oficiales de enlace franceses que están siendo preparados en esta han sido provistos de largas listas de todos los colaboracionistas, de todas las categorías.

A fin de evitar la repetición de los procesos iniciados en Norafrica, estos oficiales cooperarán con los aliados, quienes de otro modo podrían ignorar las ideas políticas y los antecedentes de los funcionarios franceses de ciudades y aldeas. Estas listas han sido elaboradas de acuerdo con informaciones proporcionadas por fuentes del Movimientos Subterráneo Francés, obtenidas tras larga observación.

Doscientos hombres y mujeres francesas están siguiendo cursos de una semana, en ésta, sobre "Historia Política del Gobierno y la Administración de Francia" y "Relaciones Americanas y Rusas con Francia".

Uno de los primeros graduados la escritora Eve Curie, sirve ahora como oficial de enlace con los británicos en Noráfrica.

Grandes flotas aéreas tendrán las Cías. de navegación

LONDRES 24 (U. P).— El nuevo Director del "Marchant Clips", Mr. Talbot Booths, anunció que algunas compañías navieras británicas famosas, construirán grandes flotas aéreas después de la guerra, compuestas de aviones transatlánticos multimotores que harán ondear las tan conocidas banderas de sus compañías, por todo el mundo.

Indicó que líneas de la fama de la Cunard Península Orient y otras, harán gran competencia a las demás compañías de navegación aérea, ya que llegarán a ser tan famosas en el aire como en el mar.

La citada publicación rinde tributo a la industria naviera de los Estados Unidos, expresando: "Nadie pudo esperar una producción de barcos en tan gran escala como la que han llevado a efecto los Estados Unidos, tanto antes de entrar dicho país a la guerra, como después. Resulta milagroso el hecho, en tan breve tiempo".

Predijo que era posible que se reanudaran los ataques de los submarinos nazis esta vez con renovada concentración y equipados con nuevos adelantos, pero "a menos de que ocurra un desastre de primera magnitud, parece razonable creer que la posición de las Naciones Unidas es tal, que nuestro poderío no será con[illegible]".

UN ACORAZADO Y UN PORTAAVIONES LANZADOS EN EE. UU.

NUEVA YORK, 24.— (U. P.) El Departamento de Marina anunció el lanzamiento al agua del acorazado "Missouri" de 45 mil toneladas, realizado el sábado en el astillero de Brooklyn de la Armada. Se ha calificado a esta nave como la más formidable de todo el mundo.

Con un costo superior a 100 millones de dólares el "Missouri" que es gemelo del "U. S. Iowa" será terminado nueve meses antes del día fijado para su botadura.

Los detalles de la nave no han sido entregados para su publicación, pero su eslora es de 880 pies y lleva plataforma de cubierta para cañones de 16 pulgadas, equipadas con 90 motores eléctricos que desarrollan fuerza suficiente para dar corriente eléctrica a un pueblo de 20.000 habitantes.

QUINCY, Massachusset, 24.— (U. P.)— Se lanzó al agua el portaaviones de 27.000 toneladas 'Hancock', bautizado con ese nombre en recuerdo de John Hancock, uno de los firmantes del Acta de la Independencia de Estados Unidos.

El portaaviones ha sido construido en la ciudad donde Hancock nació y murió.

GRAN BRETAÑA MUY GRAVE EL INFANTE LUIS FERNANDO

LONDRES, 24 (U. P.)— La Radio de París informó que el Infante de España Luis Fernando de Orleans-Borbón que ha estado enfermo desde hace algunas semanas en París, ha empeorado y que su estado despierta alarma entre sus amigos.

UNIFICACION DE ELEMENTOS DEMOCRATICOS EN ESPAÑA

CONSEJO DE UNION NACIONAL DE TODOS LOS PARTIDOS IZQUIERDISTAS CLANDESTINOS

LONDRES, 24. (U. P.) — El "News Chronicle" publica un despacho firmado por su redactor de asuntos internacionales Mr. Norman Cliff, en el que anuncia que en España se ha formado un Consejo Supremo de Unión Nacional, por la totalidad de los partidos izquierdistas clandestinos, los que invitaron a colaborar a todos los sectores de la población opuestos al falangismo.

Dice que después del pedido de los monárquicos al general Franco, para que restablezca en el trono a Don Juan, y los generales hicieron una gestión similar, el Consejo Supremo emitió un manifiesto que expresa:

"Españoles: Un gobierno de títeres, en criminal alianza con sus patronos extranjeros, está matando a España. Prometió la grandeza nacional y en cambio sometió a España a la esclavitud. Prometió la prosperidad nacional y la nación está en ruinas".

Luego critica la situación de hambre del pueblo, los fusilamientos y la reclusión de los patriotas por la Falange, y agrega:

"Con el camino a Berlín, abierto por los victoriosos ejércitos de las Naciones Unidas, los millones de españoles que siguen a la infamante "División Azul", en el camino de la muerte y del escarnio, están en peligro de ser condenados a la hecatombe por la voluntad criminal de Franco, quien querrá cumplir su jactancia". Se refiere a la declaración que hiciera Franco en 1942, de que "si los rusos abren el camino a Berlín, no una división, sino un millón de españoles, irán como voluntarios, a oponerse".

Añade más adelante el manifiesto, que el pueblo español pide que se le libere de Hitler y sus secuaces, pues "Franco en el poder, significa la muerte para España y con su caída, se dará comienzo a la resurrección del país".

El comentario del "News Chronicle" añade que el manifiesto continúa diciendo.

"Con ese convencimiento, los representantes de las fuerzas democráticas españolas, republicanos, socialistas, comunistas, catalanes, vascos, miembros de la Unión General de Trabajadores y de la Confederación Nacional del Trabajo, se reunieron en suelo español, convinieron nuestra leal asociación, para llevar a cabo la gloriosa misión de salvar a España del caos. Invitamos a todos los españoles, sin distinción de credos, especialmente a los católicos y monárquicos de ambas facciones, y al ejército, a participar con nosotros en el Consejo Supremo de la Unión Nacional, que dirigirá a los españoles en la labor de derribar a Franco y a la Falange, para establecer un Gobierno de unión nacional, para la salvación de España y para cumplir sin demoras el siguiente programa:

"1) Romper los vínculos que unen a España con el Eje;

2) Depurar el país de falangistas;

3) Conceder la amnistía;

4) Libertad de prensa; asociación, reunión y conciencia; y pan y trabajo para todos los españoles; y

5) Hacer los reparativos para que se llame lo antes posible a elecciones democráticas para la Asamblea Constituyente".

Señala que se designarán delegados nacionales y provinciales, para encabezar la lucha en las ciudades y pueblos, propiciando las huelgas, boycotts y manifestaciones contra los falangistas y los envíos españoles al Reich, y, finalmente termina el documento con un: "Viva España libre e independiente".

ENERGICAS MEDIDAS DE SEGURIDAD EN LA CAPITAL BULGARA

ESTAMBUL, 24. — (U. P.).— La Agencia Alemana Transcontinental informa desde Sofía que se ha impuesto en esa ciudad una hora de queda hasta las 6 A. M., y que no se permite a nadie transitar por las calles después que se entre el sol, y que si se encuentra a alguien violando esta disposición se le mata sin previo aviso.

La orden fué emitida por el Director de Seguridad de Sofía y dice que las personas que posean permisos especiales para transitar durante la hora de queda, deberán hacerlo por el centro de la calle, llevando visible el permiso. Si recibe orden de detenerse deberá hacerlo inmediatamente. Si lleva la mano en el bolsillo, deberá dejarla quieta y si no la lleva, no deberá tratar de hacerlo. Los viajeros que llegan en tren en la noche, no podrán salir de la estación sin un permiso especial, además del permiso especial para viajar dado en el punto de partida.

Como medida de emergencia el Director de Seguridad ha ordenado que todos los empleados fiscales y municipales quedan movilizados bajo disciplina militar.

LONDRES, 24. — (U. P.).—La Transocean ha informado desde Sofía que todas las ciudades importantes de las provincias búlgaras serán evacuadas, después del llamado hecho desde Moscú al pueblo búlgaro, para que derribe el Gobierno y luche contra los alemanes. La orden de evacuación se considera como una precaución contra la revolución como también contra los raids aéreos o la posible invasión por los Aliados.

Ya se ha publicado el plan para la evacuación del puerto de Varna, en el Mar Negro. Planes similares son perparados para otras ciudades, según lo anunciado por la Transocean.

Otras informaciones alemanas dicen que se ha establecido una nueva policía búlgara con valor militar, mientras una transmisión de radio de Sofía dijo el toque de queda a las 6 A. M., en la capital, se ha extendido indefinidamente.

LIQUIDAMOS
MODELOS DE ULTIMA MODA CON UN 50% DE REBAJA
$149
Taylor
SAN DIEGO 129
DONDE HACE RINCON

CASA CENTRAL
Con tres dormitorios y dependencias, deseo tomar en arriendo. Cánon hasta $ 2.000.—
Ofertas: TELEFONO 31523
Entre 15 y 20 horas

PEÑAFLOR
VENDO o ARRIENDO ESPLENDIDA QUINTA
TODA PLANTADA
BUENA CASA DE HABITACIONES
11 MIL METROS
TELEFONO 89472

Gran Residencia Vendo
Agustinas, inmediato al centro, terreno 15 x 55 metros. Entrada de automóvil. Gárage para 2 coches. Gran jardín.—1.er piso: Hall, living, espacioso comedor, escritorio, toilette de visitas, pieza portería, dependencias, terreza.—2.o piso: 7 dormitorios, 4 salas de baño instaladas, hall.—3.er piso: Hall, 6 dormitorios, baño completo, dormitorio de servidumbre, baño id., etc.
PRECIO: $ 990,000.-
CARLOS OSSANDON :-: AGUSTINAS 1030

ZOQUETES
Y CALCETINES PARA CABALLEROS
SALDOS DE BALANCE (Venta mínima: una docena)
DE FANTASIA, EL PAR: $ 3.90, $ 4.90, $ 5.90, $ 6.90, $ 7.90, $ 8.90 y $ 10.
FABRICA: BELLAVISTA 0503 — Final carros 9 y 10.

Cía. C. A. T. A.
Salidas diarias en auto a Mendoza
PASAJES ECONOMICOS
SANTIAGO: Huérfanos 670
VALPARAISO: Prat 719

EL GOBIERNO DE...

(DE LA PRIMERA PAGINA)

los pueblos amantes de la libertad en las Repúblicas americanas incluso el de Bolivia que cuentan con la buena voluntad del Gobierno y el pueblo de Estados Unidos, comprenderán que esta decisión se toma en favor del mantenimiento del objeto ya mencionado".

PRECEDENTES PARA NO RECONOCER AL GOBIERNO DE VILLARROEL

Las autoridades en derecho internacional tomaron en consideración la negativa de hace 31 años de Woodrow Wilson para reconocer el régimen del general mexicano Victoriano Huerta como precedente del anuncio de hoy de que Estados Unidos no reconocerá la junta de Villarroel.

Huerta, conocido en México como "el usurpador", dió un golpe de Estado palaciego en México en 1913, deponiendo al Presidente Francisco Madero, héroe de la revolución que derrocó la dictadura de Porfirio Díaz. Madero, aunque urgido a desbandar el ejército de Díaz, rehusó hacerlo. Huerta, que era un general del antiguo régimen, quedó en una posición decisiva bajo Madero y finalmente lo desalojó. Madero fué seguidamente asesinado junto con el Vicepresidente, Pino Suárez.

Durante el período de Huerta en el poder, Woodrow Wilson expresó repetidas veces que no sería reconocido. Finalmente la revolución mexicana se encendió de un extremo a otro del país, de modo que no fué extendido el reconocimiento hasta 1923, cuando se consolidó el poder bajo el general Alvaro Obregón.

EL NO RECONOCIMIENTO DEL GENERAL HERNANDEZ MARTINEZ EN 1931

El caso del general Maximiliano Hernández Martínez, que se encargó del mando en El Salvador en 1931 y sólo fué reconocido por EE. UU. y las demás repúblicas centroamericanas después de mucho tiempo, es considerado diferente, ya que había un tratado especial que regulaba tales materias en aquél entonces, que las naciones de la América Central habían acordado no reconocer los regímenes que llegasen al poder por la fuerza. El Secretario de Estado Charles E. Hughes, a nombre de Estados Unidos, había anunciado que Estados Unidos adhería a esa doctrina.

Martínez, finalmente se consolidó en el poder; además, fueron alegadas circunstancias especiales en su favor, porque se dijo que su predecesor había abandonado el país ilegalmente, siendo Martínez el Vicepresidente.

EL NO RECONOCIMIENTO DE GRAU SAN MARTIN

En el caso del Dr. Ramón Grau San Martín, que fué Presidente de Cuba de septiembre a diciembre de 1933, Estados Unidos rehusó reconocerlo, pero nunca hizo ningún anuncio al respecto. Summer Welles, era entonces Embajador en La Habana. Cuando Grau San Martín fué hecho Presidente para suceder al derrocado Presidente reconocido, Carlos Manuel de Céspedes, México inmediatamente lo reconoció según la "doctrina Estrada", que provee el reconocimiento automático.

Welles recomendó no reconocer a Grau San Martín por diversas razones, incluso la creencia que él era incapaz de mantener el orden. Roosevelt y Hull apoyaron las recomendaciones de Welles, pero nunca hicieron ningún anuncio. Finalmente el entonces jefe de Estado Mayor, coronel Batista, retiró el apoyo a Grau, que cayó y fué sucedido por Carlos Hevia, que estuvo brevemente en la presidencia. Por último Carlos Mendieta fué hecho Presidente y obtuvo el reconocimiento norteamericano después de cuatro meses de estar sin el reconocimiento.

La junta Boliviana se apoderó del Gobierno el 20 de diciembre, precisamente cuando Estados Unidos y otras repúblicas americanas estaban empezando a indicar que lamentaban haber reconocido a Ramírez.

LA GUERRA INTRODUJO UN NUEVO PRECEDENTE

Se introdujo un nuevo precedente en la situación, a causa de las condiciones de guerra, cuando se aprobó la proposición del Vicepresidente uruguayo, Dr. Alberto Guani, para la consulta por el bloque de las 19 repúblicas aliadas. La consulta se efectuó por las vías diplomáticas. Se informa que casi todos los miembros de la nueva junta se habían abstenido de votar cuando fué promovida el año pasado en el Congreso la cuestión de la adhesión de Bolivia a las naciones unidas.

Puesto que la consulta ha sido llevada a cabo bajo la dirección de Guani, era lógico que Uruguay fuese la primera nación en anunciar el no reconocimiento. El anuncio de EE. UU. cumplió las predicciones que se habían hecho desde hace mucho tiempo. Se había proyectado emitirlo antes de la llegada del Presidente de Venezuela, general Medina, a fin de "aclarar la atmósfera" pero demoras técnicas hicieron esperar el término de la visita de Medina.

DOS ASPECTOS SIGNIFICATIVOS DEL NO RECONOCIMIENTO DEL GOBIERNO DE LA PAZ

El anuncio de hoy impresionó a los observadores diplomáticos latinoamericanos como particularmente significativo por dos respectos:

1.o Recalcó que la revolución boliviana incluyó "un sólo acto" cometido por un movimiento subversivo general que tenía por propósito ensanchar sus actividades en el continente. Los diplomáticos interpretaron que eso significa que Estados Unidos teme las intentona en otros países y, por tanto, actuó en el caso actual para ayudar a contrarrestar análogos sucesos en otros países;

2.o La parte notable del anuncio, según muchos diplomáticos, fué el llamamiento al "pueblo amante de la libertad" de todas las repúblicas, incluso Bolivia, a una plena comprensión de porque se da este paso. Muchos diplomáticos opinaron que este llamamiento estaba dirigido particularmente a las clases trabajadoras y liberales de Bolivia, que pudieran descorazonarse con el no reconocimieno.

También se opina que fué un gesto para con los grupos prodemocráticos de Argentina, dirigido a asegurarles la buena voluntad de Estados Unidos, y a hacer saber que el Gobierno de Washington está consciente de su posición.

EL EMBAJADOR PARTE A FIN DE SEMANA A WASHINGTON

LA PAZ, 24 (U. P.)— El Embajador de Estados Unidos, Mr. Pierre Boal, anunció que se dirigirá a Washington el viernes o sábado, pero los funcionarios de la Embajada y el personal consular seguirán en La Paz hasta que reciban nuevas instrucciones del Departamento de Estado.

El Ministro uruguayo, señor José Mora, regresará a Montevideo el jueves en tanto que el señor Jorge Valdéz Musters, Ministro de Bolivia en Uruguay, se dirigirá a Buenos Aires el jueves con toda su familia. Los cónsules de Bolivia en Uruguay y los cónsules uruguayos en Bolivia seguirán en sus cargos.

Bolivia no retirará sus representantes diplomáticos en Venezuela, debido a que el Ministro señor Aldices Arciledas renunció cuando se produjo la revolución, y está actualmente en La Paz pero el Encargado de Negocios de Venezuela en Bolivia, señor Carlos Cristancho, ha recibido órdenes de regresar a Caracas durante la semana.

ULTIMA HORA

ABSOLUTA RESERVA SE MANTIENE EN LA CAPITAL BOLIVIANA

LA PAZ, 24. — (U. P.). — El Gobierno y los círculos oficiales mantienen la más absoluta reserva sobre la determinación de no reconocimiento de EE. UU. a la Junta de Gobierno de La Paz. Ministros y funcionarios han rehusado sistemáticamente a dar un juicio o hacer comentarios.

La actitud de EE. UU. con respecto a Bolivia tiene importancia no sólo desde el punto de vista de la política internacional, sino económicamente dado que EE. UU. es el primer país importador con respecto a Bolivia.

En un editorial que publicará mañana martes "La Razón", declara que los vecinos hasta ahora se han disputado por obtener ventajas en el mercado boliviano. "Argentina nos provee de artículos de primera necesidad y productos manufacturados; Brasil encuentra un cliente en Bolivia; Chile nos vende muchos artículos elaborados; Perú tiene tomadas las más importantes plazas de Bolivia para realizar sus mercaderías".

"La Razón" supone que al seguir los pasos de Uruguay, los países no debilitan los círculos comerciales y consulares, y agrega: "Es de creer que la posición que decidan lorge influir amistosamente en los demás Estados para no someternos a un bloqueo perjudicial, inclusive para los que lo determinen".

HONG - KONG FUE BOMBARDEADO POR AVIONES DE EE. UU.

NUEVA YORK, 24.— (U. P.)— La Agencia Domei, aseguró por la Radio de Tokio que nueve aviones de bombardeo norteamericanos y 15 máquinas de combate atacaron Hongkong ayer y que otros caron la Isla Taroa en el grupo 12 aviones de bombardeo atapo de las Marshall.

LAS FUERZAS DE...

(DE LA PRIMERA PAGINA)

tercero, ordenar la retirada general.

Los despachos del frente dicen que algunos alemanes están siendo enviados ya apresuradamente a la zona de Roma desde el frente meridional, y que en Castelforte —sector atacado por los británicos— se observaron cinco grandes explosiones que podrían indicar que los alemanes evacúan la ciudad.

Nuevas divisiones hacen frente al 5.o ejército en el frente del sur, incluyendo tres de tanques integradas por tropas escogidas, éstas fueron retiradas de las defensas al sur de Roma sólo pocas horas antes del desembarco anglo-norteamericano, dejando la costa sin guarnición, y esta maniobra nazi ha sido descrita por las autoridades militares aliadas como "un error colosal", que justifica la facilidad con que los invasores establecieron su cabecera de puente. Cabe hcaer notar que en las primeras horas del desembarco no se disparó ni un solo tiro.

LAS OPERACIONES "CONTINUAN EN FORMA SATISFACTORIA"

El general Mark W. Clark bajó a tierra pocas horas después de consolidada la cabecera de puente, conferenciando con los comandantes de las operaciones, y expresando su satisfacción por el progreso conseguido en las acciones. En el cuartel avanzado del comando de Clark, el comandante en jefe del teatro de operaciones del Mediterráneo, general Sir Henry Maitland-Wilson declaró a la prensa que las operaciones continuaban hoy lunes "en forma satisfactoria, continuando el movimento de tropas hacia las playas". Añadió: "Ahora estamos desembarcando hombres, armas y pertrechos con toda rapidez, lo que nos permitirá proceder sin demora a la siguiente fase de nuestras operaciones".

Los alemanes han efectuado esporádicos ataques aéreos, pero han causado bajas insignificantes y daños casi nulos.

La serie de contraataques registrados ayer en la línea principal del frente se consideran como un esfuerzo de contención del grueso del 5.o ejército para cubrir la retirada.

La resistencia desarrollada el sábado por la tarde y ayer domingo en las cabeceras de puente de Nettuno y zonas adyacentes fué más bien simbólica, sin que el enemigo hubiera podido destruir las instalaciones portuarias de Nettuno debido a lo sorpresivo del desembarco.

Se estima que si los aliados continúan con la misma rapidez que hasta ahora, las vías Apia y Casilina quedarán cortadas dentro de horas, y Kesselring se verá privado de los medios para abastecer a sus divisiones que operan en el frente del sur. A pesar de los contrataques en este sector un comentarista autorizado dijo a los periodistas que no debía abrigarse "pesimismo" por los mismos, pues no afectarán el resultado general de la batalla, especialmente de los desembarcos.

ABSOLUTO DOMINIO AEREO ALIADO

Sobre la cabecera de puente así como por sobre toda Italia, los aliados mantuvieron el más absoluto dominio aéreo.

El tiempo fué uno de los factores decisivos en el éxito de la invasión, ya que permitió la perfecta coordinación de la aviación y las tropas de tierra, haciendo que la primera pudiera operar día y noche, contra las posiciones enemigas en la retaguardia y en todos los sectores de la península.

Durante todo el día domingo 11 aviones enemigos fueron destruídos, ocho de ellos en la zona de Elba entre Córcega y el territorio italiano; y sólo tres máquinas aliadas no regresaron de todos los continuos asaltos.

Los bombarderos pesados norteamericanos, encontrando escasa oposición del enemigo, atacaron el aeródromo de Rieti; los empalmes ferroviarios de Siena y Ceprano, y el puerto de Civita Nova; se procedió así a un bombardeo táctico, para asegurarse que los alemanes no podrán movilizar refuerzos hacia la cabecera de puente o hacia el frente principal.

Las fortalezas destruyeron además un puente en Ponte Corvo y otro en Ceprano. Los Liberators castigaron las pistas y hangares de Rieti, 40 kilómetros al norte de Roma.

Bombarderos medianos Mitchell y Marauder se concentraron en el nudo ferroviario de Avezzano, entre Roma y el Adriático.

Estas operaciones, efectuadas en las primeras horas, fueron seguidas por nuevos bombardeos de las fortalezas contra Ancona, Siena y Poggibonsi, éstos dos últimos centros ferroviarios entre Roma y Florencia.

Cazas portabombas continuaron sus incursiones de hostigamiento contra Yugoeslavia.

Los cazas Spitfire interceptaron alrededor de 50 Junkers 88, Heinkel 111 y Heinkel 14, destruyendo tres Heinkels y tres Junkers. Otros Spitfire, de la fuerza costera norteamericana, destruyeron un Junkers 88 y un Dornier 17, al norte de Córcega, y los Spitfire de la RFA, destruyeron un Junkers 88, en reconocimiento frente a Malta.

La fuerza aérea del desierto bombardeó los caminos en el desfiladero de Popoli, y Kittyhawks volvieron sobre los patios ferroviarios de Sulmona; éstas mismas máquinas hundieron un buque auxiliar en el puerto de San Benedetto, en el Adriático, y bombardearon un puente en Skradin, ocho kilómetros al norte de Sibernik, en Yugoeslavia.

Objetivos al Oeste de Alemania atacó la USAAF

LOS BOMBARDEROS CONCENTRARON SU ACCION EN LA ZONA DEL PASO DE CALAIS

LONDRES, 24. (U. P.) — Bombarderos pesados de la 8.a Fuerza Aérea norteamericana atacaron nuevamente hoy, a la luz del día, objetivos en el oeste de Alemania, los que no fueron especificados en el primer anuncio del comando respectivo.

La breve información se limitó a consignar la realización del ataque, especificando que los bombarderos fueron escoltados por cazas Thunderbolt, Mustang y Lifht ning, norteamericanos, y Spitfire de la RFA, Dominios y aliados. El hecho que haya participado tan poderosa escolta hace pensar que los objetivos bombardeados son de suma importancia para el desarrollo de la guerra.

Poco antes se anunció que escuadrillas de bombarderos anglo-norteamericanos volvieron a castigar la costa de invasión de Francia, después de una serie de ataques nocturnos de los Mosquito de la RFA que se concentraron en objetivos no especificados del oeste de Alemania.

El comando norteamericano expresó que 200 bombarderos medianos Marauder y bombarderos medianos de la RFA tomaron parte en las acciones al otro lado del Canal de la Mancha, apoyados por "enjambres" de cazas aliados. El comunicado sólo decía que "objetivos militares en el norte de Francia" fueron los atacados, pero los observadores de la costa informaron que el peso del raid volvió a ser la zona de Pas de Calais, que ayer recibió varios cientos de toneladas de bombas de aviones aliados.

Los cuadrimotores de bombardeo de la RFA estuvieron también anoche sobre el continente, suspendiendo sus transmisiones las emisoras de radio desde Vichy a Budapest, pero no ha habido anunciado oficial sobre la misión de estos bombarderos.

El comunicado del Ministerio de Aviación se refirió sólo a la acción de los Mosquito en los siguientes términos: "Anoche bombarderos Mosquito del Comando de Bombardeo atacaron objetivos en el oeste de Alemania; otros aviones colocaron minas en aguas enemigas. Regresaron todas nuestras máquinas".

Sobre la primera incursión diurna — contra Francia — el comando norteamericano anunció: "Bombarderos Marauder, norteamericanos, y medianos de la RFA, escoltados y apoyados por cazas de la RFA, Dominios y aliados, atacaron hoy objetivos militares en el norte de Francia".

LA VIDA VUELVE LENTAMENTE A LA NORMALIDAD EN SAN JUAN

SAN JUAN, 24. (U. P.) — La vida está volviendo lentamente a la normalidad en San Juan.

El comercio y los bancos abrieron, registrándose algunas operaciones, incluso un pago en cheque de 52,000 pesos.

Entretanto, entre los escombros se buscan los documentos del Registro de Propiedad, y miles de obreros regresan de Mendoza, principalmente a trabajar en la vendimia.

La mayoría de los sanjuaninos se oponen a que se cambie de lugar la ciudad, cuando se la reconstruya, basándose en que la ciudad tiene una vieja tradición histórica.

Los técnicos económicos sostienen que el equilibrio económico de la ciudad está basado en el avalúo territorial, y que el cambio de ubicación traería considerables trastornos.

En la actualidad se requieren 3.000 obreros para comenzar la recolección de la uva moscatel, y los productores han pedido al Gobierno la bencina y neumáticos necesarios para equipar debidamente los camiones de la industria.

Las autoridades militares inaugurarón un barrio en la Quinta Agronómica con 75 casas provisorias y definen la situación como principio del período de reconstrucción.

La falta de prensa local está suplida por un Boletín Oficial, que tiene ya dos números.

Se suspendieron las medidas de evacuación, debido al renacimiento de la confianza, y los heridos seguirán atendidos en la ciudad, conforme a los anuncios del Comando Militar.

Se informa que el penado Benedicto Nasle, quien fué sorprendido robando entre las ruinas, fué fusilado sumariamente mientras la policía activamente busca a otros penados que consiguieron huir.

TOQUE DE QUEDA

SAN JUAN, 24. (U. P.) — Las autoridades militares decretaron el toque de queda para esta ciudad que regirá a partir de esta noche, prolongándose desde las 22 horas hasta las 6 de la mañana, siendo prohibido el tránsito para todos, excepción de los militares, funcionarios policiales y civiles.

El decreto tiene la intención de asegurar la tranquilidad y la protección de la población y la defensa de su patrimonio.

Un comunicado expedido por el Comando Militar expresa que la alimentación está ampliamente asegurada. La carne que se consume es fresca y la verdura variada y abundante.

Desde la semana entrante funcionarán varias ferias en esta ciudad, en los cuales se venderán los artículos alimenticios a los precios normales.

Desde hoy han comenzado a funcionar las líneas de omnibús que unen a la capital, con los departamentos vecinos. Dentro del radio de la ciudad misma se autorizaron esos servicios.

La oficina instalada ayer para la búsqueda y atención de menores abandonados ha recogido ya unos diez niños de corta edad, cuya identificación se trata de obtener ahora.

El comercio prosigue normalizándose y hoy se abrirá una peluquería. Se continúa la reconstrucción de las bodegas y se calcula que se terminará ese trabajo a mediados de febrero.

El centro comercial e industrial estudia un plan económico que será propuesto al Comando Militar. El proyecto consulta la posibilidad de condonar las deudas y otorgar nuevos créditos a los comerciantes.

REGLAMENTO DE CONSTRUCCIONES SIMILAR AL DE CHILE

MENDOZA, 24. (U. P.) — El ingeniero Julio Allievi, que estudió detenidamente la arquitectura doméstica en la ciudad de S. Juan, ha declarado que deben desaparecer las construcciones de escasa resistencia, y procederse a otro tipo de construcción.

Las américas...

(DE LA PRIMERA PAGINA)

tido de que aplazará por ahora el reconocimiento del Gobierno boliviano, será seguida por una declaración similar de la Cancillería de Colombia, que será dada a conocer de un momento a otro.

En los círculos diplomáticos se asegura que los países consultados por el Comité de Montevideo han estado en constante y mutua comunicación, y que se ha convenido que todas las declaraciones tengan un sentido parecido a las que ya han sido entregadas oficialmente.

PAPEL ALUMINIO

blanco y en colores, vendemos

Weissman y Cía.

Molina 516. — Tel. 93793

Cas 4692. Santiago

De composición científica la Fosfatina Faliéres encierra harinas y féculas diversas, escogidas y parcialmente digeridas bajo la influencia de tratamientos especiales.

Es el alimento ideal de los niños después del destete, de los ancianos y de los convalecientes, a causa de la facilidad de su digestión y de sus propiedades fortificantes.

El uso de la Fosfatina Faliéres es económico. El tarro grande permite preparar 50 platos de manera que el costo de cada uno sale solo a 30 centavos

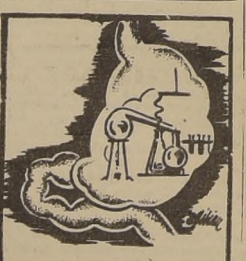

COMBATA SU ESTREÑIMIENTO

Felaxen

M. R.

FELAXEN combate el estreñimiento. Su efecto es suave y constante. No provoca vómitos ni dolores. Su forma de píldoras confitadas con chocolate, le permite ser ingerido por todos.

En todas las farmacias. Frasco de 60 píldoras $ 17. Cajitas de 20 píldoras $ 6.50 Aloina y Fenolftaleína

EST. CHILENOS COLLIERE LTDA.

SAZONA

LA MEJOR MOSTAZA

El eclipse...

(DE LA PRIMERA PAGINA)

brindará el eclipse total de sol de mañana martes.

EL ECLIPSE EN BRASIL

RIO DE JANEIRO, 24.— (U. P.). — Mañana martes habrá un eclipse de sol, visible en todo el Brasil.

El fenómeno será total en una estrecha faja en el norte del Brasil, cuyos límites los demarca una línea imaginaria que entra al país por el Territorio de Acre, pasa al sur por los Estados de Amazonas y Pará, y el extremo norte del de Goias, atraviesa, en seguida, los Estados de Maranhao, Piaura y Ceara, y sale al Atlántico a la altura de Fortaleza.

Su largo es de cerca de 150 kilómetros.

Fortaleza, Terezina, Carolina y Porto Velho, se hallan entre las localidades en que podrá observarse eclipse total, estando especialmente bien situada para ese fin, Terezina, ya que ahí la duración del fenómeno será de 3 minutos y 51 segundos.

EDICION DEDICADA A LA ZONA CAUSO OPTIMA IMPRESION

LA OBRA, 24.— Excelente impresión ha causado en toda la zona, la edición dedicada a los problemas del Cajón del Maipo aparecida en "La Nación", el lunes último en cuyas columnas se enfocan numerosos problemas que requieren una urgente solución.

Los habitantes se muestran optimistas en cuanto a la preocupación que las autoridades gubernativas darán a los problemas denunciados por "La Nación", ya que tales necesidades vienen constituyendo desde hace muchos años, las aspiraciones de la población.

La prolongación del servicio ferroviario militar hasta Santiago, es sin lugar a dudas una de las necesidades que mayor atención y preferencia debería darle el Gobierno, por cuanto involucra un inmediato progreso regional.

Sobre el particular existe un completo estudio evacuado por el Comando del Regimiento Ferrocarrileros de Puente Alto. La realización de los trabajos de colocación de un tercer riel en la vía de Puente a Santiago, demoraría poco, más de un mes. Esta obra no representaría desembolso de fondos extraordinarios, por cuanto dicha unidad cuenta con los materiales y personal necesarios.

Ahora con respecto a la modernización del equipo existe en la actualidad en algunas oficinas salitreras del norte, numerosas locomotoras de trocha angosta que están inactivas por la paralización de algunas industrias, las cuales vendrían a reforzar preciosamente este servicio de pasajeros y carga que atiende a una comuna que cuenta con más de diez mil habitantes.— (El Corresponsal).

DOS EX PRESIDENTES SE SALUDARON EN UN ANDEN DE LOS FERROCARRILES

DON JUAN ESTEBAN MONTERO Y DON CARLOS IBAÑEZ

TEMUCO, 24.— El Diario Austral, dice: Entre la multitud de viajeros que pasaron ayer por los andenes de la Estación, tuvimos oportunidad de constatar la curiosa coincidencia de haberse encontrado dos ex Presidente de la República, los señores Juan Esteban Montero y Carlos Ibáñez del Campo. En efecto ambos estuvieron aquí, porque el primero viajaba en el Flecha del Sur y el segundo procedía del norte.

Los señores Ibáñez y Montero se saludaron en los andenes de la Estación de los Ferrocarriles y conversaron durante algunos momentos. El señor Montero siguió viaje, y en cuanto al señor Ibáñez, se quedó en Temuco para dirigirse en seguida a su fundo de Toltén.

Corresponsal.

150 MIL PESOS PARA TERMINACION DE LOS TRABAJOS DEL LICEO

SAN FELIPE, 24. — El Ministerio de Obras Públicas y Vías de Comunicación, ha dado curso a un decreto por el cual se pone a disposición, de la Dirección General de Obras Públicas, la cantidad de $ 1.670.000 para que se prosigan las construcciones de varias obras dependientes del Departamento de Arquitectura, y correspondiéndole al Liceo de Hombres de San Felipe la cantidad de $ 150.000.

(Corresponsal).—

INCENDIO EN CURIMON

El día martes 18 del actual, se declaró un incendio en el fundo "Miraflores", ubicado en Curimón. Concurrieron al lugar del siniestro bomberos de San Felipe y Los Andes. Los daños causados por el incendio se avalúan en más de $ 300.000. Hay seguros comprometidos en la Cía. "La Estrella" por un valor de $ 500.000 y corresponden a maquinarias.

Corresponsal.—

SOC. MUTUAL ELIGIO NUEVO DIRECTORIO

MELIPILLA, 24.— La Sociedad de Socorros Mútuos "Ignacio Carrano", institución considerada como una de las de más prestigio entre las que existen en esta localidad, dejó designado en una sesión de socios celebrada últimamente, el siguiente directorio que regirá sus destinos durante el presente año: Presidente, señor Luis Ramírez; Vicepresidente, señor Manuel Villar; Secretario, señor Carlos Menares; Prosecretario, señor Adrián Reyes; Tesorero, señor Ricardo Fuentes; Directores, señores: Manuel Caldera, Rafael Figueroa, Julio Lama, Fernando Ponce Aurelio Barrera y Roberto Plaza.

DESPEDIDA DE SOLTERO

Con una manifestación que consistió en una comida, un grupo de amigos y socios del club Diego Portales, despidió de su vida de soltero al señor Humberto Fuenzalida, destacado miembro de la referida institución.

Esta demostración de aprecio tuvo lugar en el local social del Diego Portales.

BLANCO 1161 VALPARAISO TELEFONO 4427

HOMENAJE A ROXANE

Hoy se llevará a efecto un acto de homenaje a la presidenta de la Junta de Beneficencia Escolar, señorita Elvira Santa Cruz (Roxane) con motivo de su onomástico y cuya fecha ha sido fijada como el "Día de la Colonia Escolar", 25 de enero.

Se le rinde este merecido homenaje por la acción entusiasta y desinteresada que la señorita Santa Cruz ha desarrollado en favor de las colonias escolares y que tanto bienestar proporciona a un inmenso número de niños, que gozan, debido a estas vacaciones, de buen aire tonificante.

El acto indicado se realizará hoy, a las 17 horas, en la Colonia Escolar de Reñaca, y han sido invitados altas personalidades de la provincia.

NOTICIAS BREVES

El Alcalde de Valparaíso señor Nazar realizó ayer en la tarde una visita de inspección a los diversos puestos reguladores de frutas que se encuentran instalados en diferentes puntos de la ciudad. Fué acompañado en esta visita por el Director de Impuestos Municipales, señor Carlos Urbina.

—El vapor sueco "Canadia" llegó ayer tarde procedente de Buenos Aires e intermedios, consignado a la firma Compañía Chilena de Navegación Interoceánica. Zarpará hoy para puertos del Atlántico. Lleva carga surtida.

—Desde ayer funcionan los Servicios de Medicina Preventiva de la Caja de la Marina Mercante, en calle Blanco N.o 1286, edificio en que están los servicios médico nacional de Empleados con el cual se ha fusionado. Jefe de estos servicios, es el doctor don Oscar Marín.

—Se encuentra en Valparaíso, por asuntos del servicio, don Raúl Aldunate P., Director General de la Defensa Civil.

NUEVO DIRECTORIO DE SOC. GREMIO DE SUPLEMENTEROS

La Sociedad Gremio de Suplementeros ha procedido a la elección de su nuevo directorio que ha quedado constituído como sigue: miembros honorarios, señores Agustín Edwards B., Joaquín Lepeley, Eugenio Escudero, Juan Hurtado Vergara, Alfredo Briceño, Rolando Rivas, Juan García Luco, Carlos Quintana, Juan Bardina, Humberto Muñoz Montt, Adolfo Vera y Fernando Gándara.

Presidente efectivo, don Julio Huguenin; vicepresidente, don Luciano Ledesma; secretario, don Alberto Díaz; secretario de actas, don Humberto Belemmi; de prensa, Carlos Valdés; tesorero, don Luis Merino, y subtesorero, doña Aurora Ramírez; directores, señores Alfredo Arroyo, Alejandro Saavedra y doña Juan Tapia.

ESPECTACULOS PARA HOY

VALPARAISO. — Matinée, vermouth y noche: Belleza, ritmo y amor.

COLON. — Matinée, vermouth y noche: Henry, enamorado.

REAL. — Matinée, vermouth y noche: El Conde de Montecristo.

VELARDE.—Matinée, vermouth y noche: Vigilantes aéreos.

VICTORIA. — Vermouth y noche: Cía. de Lucho Córdoba (Y tengo mis cinco hijos).

IMPERIO.— Matinée, vermouth y noche: Esta tierra es mía.

RIVOLI. — Matinée, vermouth y noche: Safo.

CONDELL (continuado). — Aventuras de un yankee y Mocosita.

REX (Viña). — Matinée, vermouth y noche: A caza de novio

RIALTO (Viña). — Matinée, vermouth y noche: Cuando había el corazón.

OLIMPO (Viña). — Matinée, vermouth y noche: La dicha no se compra.

MOVIMIENTO DE VAPORES

PROXIMAS SALIDAS

APOLO, de Arica.
VIÑA DEL MAR, de Arica.
ALEJANDRO, de Coquimbo
PUYEHUE, de Punta Arenas.
FRESIA, de Lota.
HUELLELHUE, de Coquimbo.
LONTUE, de Iquique.
TOQUI, de Tocopilla.
PUNTA ARENAS del Sur.
CACHAPOAL, de los Estados Unidos.
HUEMUL, del Sur.
CHOAPA, del Sur.
ELQUI, de los Estados Unidos.
LIRQUEN, de Punta Arenas.

PROXIMAS SALIDAS

NAGUILAN, para Arica e intermedios.
ALLIPEN, para Corral e intermedios.
HUELEN, para Coquimbo y Huasco.
ALFONSO, para Coquimbo.
APOLO, para Arica e intermedios
FRESIA, para Arica e intermedios
PUYEHUE, para Arica e intermedios.
TOQUI, para Tocopilla e intermedios.
VIÑA DEL MAR, para Punta Arenas e intermedios.
ALEJANDRO, para Coquimbo.
HUELLELHUE, para Coquimbo.
DON LUIS, para Lota.

CARRERAS EXTRAORDINARIAS A BENEFICIO DE LA PASCUA DE LOS NIÑOS POBRES

El Valparaíso Sporting Club ha organizado para mañana miércoles un buen programa de carreras, que serán a beneficio de la Pascua de los Niños Pobres, y no se duda del éxito, dado los fines a que son destinados los fondos que arroje esta reunión hípica.

La principal prueba corresponde a la 8.a carrera sobre 1.900 metros y con un premio de $ 18.000 al ganador. Se han inscrito 12 caballos y su desarrollo será por demás interesante.

YATE DE LUJO "ACAPANA" LLEGO AYER PROCEDENTE DE CALLAO

ESTARA UNOS CINCO DIAS PARA CONTINUAR VIAJE A PUNTA ARENAS

En la mañana de ayer llegó procedente del Callao el yate de lujo "Acapana" enarbolando bandera peruana. Esta embarcación trae a su bordo a su propietario el señor Augusto Gildemeister, persona altamente vinculada a los altos círculos sociales y financieros del vecino país y su viaje obedece a un descanso de este caballero que ahora aprovecha recorriendo esta costa del Pacífico. Llegando hasta Punta Arenas si el buen tiempo lo permite en caso contrario sólo lo hará hasta Puerto Montt.

Este pequeño barco que realiza este viaje de turismo tiene 11 toneladas de registro neto, contando con un motor a petróleo y un palo para el velamen. A parte de su propietario señor Gildemeister y de su capitán el señor John Anderson, viajan a bordo dos marineros y un cocinero.

Estará fondeado en este puerto unos cinco días más, tiempo el señor Gildemeister aprovechará para visitando Valparaíso, Viña del Mar y sus alrededores, partiendo en seguida a Punta Arenas.

PARTE DE LA POBL. PEDRO AGUIRRE FUE ENTREGADA A SUS PROPIETARIOS

DELEGACION ESPECIAL DE LA CAJA DE EE. PP. Y PP. VINO A ESTE PUERTO CON DICHO OBJETO

El sábado recién pasado se llevó a efecto en este puerto la entrega oficial que se hacía a los dueños del primer grupo de 12 chalets terminados en la Población Pedro Aguirre Cerda, frente a la estación Barón.

A las 10 horas, se reunieron en dicho punto los dueños de esas propiedades, la comisión venida de Santiago, para intervenir en la entrega oficial y que era compuesta por los siguientes funcionarios de la Caja de EE. PP. y PP., señores; Arturo Bianchi, jefe del Departamento de Propiedades, Moisés Gajardo, 2.o jefe del mismo Depto.; Roberto Aldunate y Santiago Mejías, consejeros de la institución y don José Torres, arquitecto a cargo de las poblaciones que construyó la Caja; representantes de la firma constructora Echenique y Hurtado; agente de la Caja en Valparaíso, don Héctor Presch; arquitecto jefe del Depto. técnico don Pedro Fierro; arquitecto proyectista de la Población, don Vicente Collovich; y don Miguel González Vera, constructor técnico de la obra.

Todas estas personas dieron comienzo a la inspección de las casas, encontrando que los trabajos habían sido realizados en conformidad a las estipulaciones de los contratos con los constructores y salvo pequeños detalles, fáciles de subsanar, fueron entregados estos chalets a sus dueños, firmándose las correspondientes actas, en una ceremonia sencilla y simpática.

Es así que desde el sábado pasado han cumplido estos nuevos propietarios sus anhelos de poseer su casa propia. La Caja Nacional de EE. PP. y PP. dá también con esto una prueba de su preocupación por hacer llegar los beneficios indicados en su programa social al mayor número de sus imponentes y con la entrega de este primer grupo de 12 chalets y en un tiempo más corto terminación del resto de 59 casas más que forman la Población Pedro Aguirre Cerda dicha institución aporta al progreso de la ciudad, esta obra, cuyo conjunto una vez terminada, hermoseará todo un barrio.

Es conveniente entonces, que desde luego, las autoridades se preocupen de contribuir al progreso de ese barrio residencial embelleciendo sus alrededores tal como la plazoleta frente a Avenida Argentina, limpiando y arreglando sus jardines, luego después de ceder a la plantación de árboles al costado poniente de la Avenida Errázuriz, tapando así el feo aspecto que ahora tiene ese sitio perteneciente a los FF. CC. del Estado. En fin son cosas que a mejor conocimiento del Departamento de Urbanismo de la Municipalidad, se pueden realizar lo antes posible.

Entregado este grupo de casas vemos que sus aceras no han sido construídas y preguntando el por qué de este atraso, se nos manifestó que esos trabajos le correspondía hacerlo a la Dirección de Pavimentación y para lo cual se ha hecho como seis meses se había hecho el depósito de la garantía correspondiente y que no se sabía el motivo de que no se hubiera iniciado este trabajo. Bueno sería entonces que dicha repartición proceda a ejecutar esa obra con lo cual, ganaría grandemente el golpe de vista de esta nueva población residencial.

SIEMPRE IMITADOS NUNCA IGUALADOS

los Polvos

Anthea

dan al cutis ese aterciopelado incomparable que es el encanto de las que los emplean

ROGER & GALLET

Parfumeur - Paris

Creador de los Perfumes

FLEURS D'AMOUR GLOIRE DE PARIS

FEU FOLLET MISSIVE

NADIR

Además existen los nuevos modelos de $ 7 y $ 12.—

COMPAÑIA CHILENA DE NAVEGACION INTEROCEANICA

SERVICIOS:

Cabotaje: Arica - Punta Arenas

Exterior: Argentina, Uruguay, Brasil y Perú

Agentes para la costa del Pacífico de la JOHNSON LINE

MANTIENE SERVICIOS REGULARES PARA EL TRANSPORTE DE CARGA Y PASAJEROS DE LOS PUERTOS DE CHILE Y PERU A LOS PUERTOS DE ARGENTINA URUGUAY BRASIL Y VICEVERSA CON LOS VAPORES "ARICA", "ANGOL", "ARAUCO", "ANTOFAGASTA", "PUNTA ARENAS" "AVILES" Y "MAGALLANES"

SUCURSALES EN:

SANTIAGO — PUERTO MONTT — PUNTA ARENAS

VALPARAISO Errázuriz 718 - Casilla 1410 Teléfono 7721

SANTIAGO Agustinas 1118 Casilla 4144 Teléfono 84528

PRESIDENTE HONORARIO DE LA SECCION "CIENCIAS SOCIALES" DEL X CONGRESO CIENTIFICO CHILENO

FUE DESIGNADO EL DR. ENRIQUE FEINMANN

AYER VISITO EL TRAUMATOLOGICO

LA OBRA EN CHILE EN FAVOR DE LA EDUCACION FEMENINA

Desde hace algunos días se encuentra en Santiago, el Dr. Enrique Feinmann, delegado argentino al X Congreso Científico Chileno, en representación de la Revista del Trabajo y Salud Pública de Santa Fe. Su versación en materia de legislación social es bien conocida a través de una larga campaña en torno a su proyecto sobre creación del Hospital Policlínico del Trabajo en su patria y sus tres libros: "Política del Trabajo", "Medicina y Arte" y "Paz Social", que sustentan a través de 30 años, tan interesante iniciativa en favor de la asistencia médico-social de las clases trabajadoras.

Además, el Dr. Feinmann ha dedicado mucha parte de su intensa actividad intelectual a la enseñanza y es fundador en su país de la cátedra de Puericultura.

ENTREVISTA CON EL M. DE EDUCACION

El distinguido hombre de ciencia argentino, sostuvo una interesante entrevista con el Ministro de Educación, don Benjamín Claro Velasco. En esta oportunidad, se conversó largamente sobre la obra en Chile en favor de la educación femenina en materia de higiene infantil; del problema chileno de la defensa social de la mujer y del niño y, más detenidamente, sobre la influencia de la cultura higiénica del pueblo en lucha a fondo contra la morbilidad y mortalidad infantiles.

El Dr. Feinmann se retiró del despacho del Ministro, dejándole una encuesta, con la promesa del señor Claro Velasco, de contestar todos sus puntos, pues conoce la palpitante actualidad del tema en ambos lados de los Andes y en toda América.

CONCURRE A UNA ASAMBLEA DE CIENCIAS SOCIALES

Después de su participación en la Sección Historia del 10.o Congreso Científico Chileno, el miembro de dicho certamen, Dr. Enrique Feinmann, quien hizo una presentación en torno a la fundación en la Argentina de la Liga Internacional de Protección al Patrimonio de la Civilización, le tocó concurrir a la asamblea que realizó el Grupo D. de "Ciencias Sociales". Presidió la reunión el señor Humberto Contreras de la Vega, quien recibió al Dr. Feinmann con muy amables conceptos de confraternidad intelectual. En seguida pidió que se le designara presidente honorario, moción que fué aprobada por aclamación.

A continuación, el Dr. Feinmann agradeció la distinción que se le dispensaba, e improvisó una disertación clara y breve sobre el tema de su comunicación: "Seguridad de Obreros y Paz Social", cuyas conclusiones merecieron una franca aprobación, como, asimismo, la ponencia que expresó en pocas palabras.

El delegado argentino conversa con nuestro director.

Cumplida las obligaciones de carácter científico y político social, que trajo el Dr. Feinmann a las deliberaciones del Congreso Científico, inició una serie de visitas a establecimientos asistenciales, relacionados con su proyectado Hospital Policlínico del Trabajo".

EN EL TRAUMATOLOGICO

Por indicación del Ministro de Salubridad, doctor Sótero del Río, con quien mantuvo una larga entrevista, recorrió ayer, en primer término, el Consultorio N.o 2 de la Caja de Seguro Obligatorio, visitando sus dependencias técnicas y administrativas, en compañía del Director de ese establecimiento Dr Juan Gajardo.

En seguida, el Dr. Feinmann visitó el Instituto Traumatológico, donde fué atendido por el Director interino Dr. Alberto Croquevieille, y por el Administrador señor Octavio Cardemil. Recorrió detenidamente la sala de primeros auxilios, los servicios de cirugía y ortopedia quirúrgica y, con particular interés, las instalaciones de traumatología y los talleres de prótesis quirúrgica.

Expresó el visitante argentino a sus colegas, durante el recorrido, que ya desde lejos había comentado favorablemente el progreso chileno en materia de protección médico-social al accidentado y que uno de los motivos que lo decidieron a cruzar los Andes —conjuntamente con el de congresal al certamen científico— fué el de conocer y estudiar de cerca la organización asistencial chilena, concordante con su plan de creación del Hospital Policlínico del Trabajo en la Argentina.

Asimismo, el Dr. Feinmann manifestó que este Instituto le hacía honor a Chile y América. En lo único que disintió fué en el nombre del establecimiento, pues, a su juicio, debía denominarse de "Traumatología" y no "Traumatológico", de acuerdo con las reglas del idioma

Finalmente, el visitante argentino fué invitado a un almuerzo en el local del Instituto.

El Dr. Feinmann parte de regreso a su patria en el curso de la presente semana.

FUERTE AMORTIZACION DE LA DEUDA INTERNA DEL ESTADO HUBO EN 1943

LOS SERVICIOS REALIZADOS POR LA CAJA DE AMORTIZACION

En el mes de diciembre recién pasado la Caja de Amortización hizo el servicio de la Deuda Interna del Estado, pagando, por el rubro de intereses de los diversos empréstitos $ 12.047.175.04 y por amortizaciones de los mismos $ 6.081,697.24. Un total, en el mes, de $ 18.137,872.28.

Con el servicio de diciembre se completó el plan de pagos correspondiente al segundo semestre de 1943, que representó la inversión de un total de $ 101.206.808.12, suma de la cual se destinaron a la cancelación de intereses, $ 75.167.271.27 y a la de amortizaciones, $ 26.030.636.75.

En el primer semestre del año pasado los pagos fueron, en total, de $ 100.129,982.33; de esta cantidad, constituyeron intereses, $ 74.387.688.89 y amortizaciones, $ 25.742.293.44.

De acuerdo con estas cifras, durante el año 1943 completo se realizó el servicio de los intereses de las obligaciones internas del Estado, mediante el pago de $ 149.563,960.26; la amortización de estas mismas obligaciones alcanzó a $ 51.772,930.19. En total, el desembolso de la Caja en el año se eleva, pues, a $ 201.336.890.45.

Las reducciones de las deudas internas fiscales, en 1943, representan, en consecuencia, 51.772.930.19 pesos.

REGRESO AYER LA COLUMNA MOTORIZADA DEL EJERCITO QUE LLEVO AUXILIOS A SAN JUAN

La expedición es revistada en la Plaza Bulnes.

Poco antes del mediodía de ayer regresó a nuestra capital la columna motorizada integrada por diez carros-camiones del Ejército, el automóvil del comandante y un "jeep" que condujeron a la ciudad de Mendoza los auxilios destinados a los damnificados del terremoto de San Juan.

Tan pronto llegó la expedición motorizada, se dirigió a la plaza Bulnes, con frente al Ministerio de Defensa, lugar en donde se iba a efectuar la revista del equipo militar por el General don Nelson Fuenzalida O'Ryan.

Por su parte el Comandante del Regimiento Tren N.o 2, señor Hernán Cortés Maldonado que viajó a cargo de la expedición, se trasladó a la Comandancia General de la Guarnición, para dar cuenta de su misión al General Fuenzalida O'Ryan.

Un numeroso público que se encontraba estacionado en la Plaza Bulnes desde las primeras horas de la mañana, se acercó a los conductores de los camiones a quienes solicitaron pormenores del viaje, asimismo de la tragedia de San Juan.

Minutos antes del meridiano, el Ministro de Salubridad, doctor Sótero del Río, acompañado del General Fuenzalida O'Ryan, inspeccionó la caravana motorizada cambiando impresiones acerca del viaje con los oficiales que formaban la expedición. El doctor del Río se mostró sumamente complacido de los resultados del viaje, felicitando al Comandante señor Cortés Maldonado y demás oficiales.

IMPRESIONES DEL JEFE DE LA EXPEDICION

Conversamos ayer con el Jefe de la expedición, comandante señor Hernán Cortés Maldonado quien nos reveló interesantes impresiones de su viaje.

En primer término, nos expresó que el raid fué cumplido en perfectas condiciones, sin que se consignara dificultad alguna que alterara el itinerario fijado a la expedición. El viaje de ida y vuelta a Mendoza se realizó en cuatro días.

A la llegada de la caravana a Mendoza, todos los miembros de ella fueron objeto de reiteradas demostraciones de reconocimiento de parte de la población y de las autoridades federales. La recepción de los auxilios chilenos, tanto en Mendoza como en San Juan, constituyó un espectáculo impresionante y significativo, que puso en evidencia una vez más los indisolubles vínculos de amistad que unen a Chile y Argentina.

Todos los integrantes de la expedición recibieron en múltiples ocasiones la expresión del pueblo trasandino por la solidaria actitud de nuestro país, la que —según declararon algunos damnificados—, "Hizo menos dolorosa la tragedia que vivieron".

Una parte de la expedición, luego de ponerse a las órdenes de las autoridades argentinas prosiguió viaje a San Juan a cargo de un capitán chileno, regresando al día siguiente con evacuados.

La visión que captó el oficial chileno en San Juan, hace presumir que el siniestro que asoló a esa progresista ciudad trasandina, sea tal vez de la misma violencia que el terremoto de 1939 en nuestro país.

Casi el 98 por ciento de los edificios, como ha informado la prensa, se encuentran totalmente destruidos. Se cree que la medida que vayan progresando los trabajos de remoción de escombros, el número de víctimas pueda llegar a más de diez mil muertos. Muchas propiedades en las que vivían familias numerosísimas, se derrumbaron completamente sin que se lograra salvar alguno de sus moradores.

Los contínuos movimientos subterráneos que han precedido al siniestro, han echado por tierra las pocas murallas que quedaron en pie, circunstancia que ha provocado nuevas víctimas, a la vez que han dificultado considerablemente los trabajos de salvamento.

Finalmente nos expresó, el Comandante señor Cortés Maldonado que el feliz resultado de la caravana ha servido para aquilatar el alto espíritu de sacrificio y disciplina que impera entre los oficiales y personal de tropa de nuestro ejército, quienes supieron en todo momento cumplir con sus abnegados deberes.

También este raid ha servido para conocer el grado de eficiencia de los vehículos motorizados, los cuales regresaron en las mismas condiciones técnicas que cuando salieron de Santiago, cuatro días antes.

AGRADECIMIENTOS A LA CRUZ ROJA CHILENA

Además del telegrama del Interventor Federal de Mendoza, Coronel Vargas Belmonte, la Cruz Roja Chilena ha recibido la siguiente comunicación del Jefe de los Abastecimientos de Mendoza, Coronel don Julio César Mendoza.

"Mendoza, enero 21 de 1944.

"Al señor Presidente de la Cruz Roja Chilena, don Luis Brieba A. Santiago de Chile.

Es para esta Jefatura una causal de profunda satisfacción poder expresar con cuanta emoción el pueblo argentino ha asistido al espectáculo de Chile movilizado en un esfuerzo de ayuda a los damnificados por el sismo que el 15 del corriente, asoló a la vecina provincia de San Juan.

Los distinguidos militares portadores de la contribución chilena al movimiento de ayuda, iniciado en este país, han sido receptores de nuestras más vivas expresiones de reconocimiento, pero me hago un deber en expresar a Ud., personalmente, la eficacia del auxilio que de Uds. hemos recibido, como la oportunidad de su llegada.

El pueblo argentino tiene, desde hoy, una deuda de gratitud con sus hermanos del otro lado de la Cordillera, deuda a la que sabrá hacer honor, confirmando los lazos de solidaridad y afecto que nos han unido a través de la historia de estos dos pueblos, hermanos por la sangre y sus sentimientos.

Al reiterar al señor Presidente, en nombre del pueblo argentino nuestra más viva gratitud, me es grato expresarle las seguridades de mi más alta consideración.

(Fdo.) **Julio César Mendoza**
Coronel, Jefe de los Abastecimientos".

EL MINISTRO DE HACIENDA ESTUDIO AYER ENTREGA DE FONDOS PARA REALIZACION DE L PLAN CAMINERO DEL NORTE

ESTE PLAN CONSULTA LA INVERSION DE CIEN MILLONES DE PESOS Y TIENDE A EVITAR LA CESANTIA POR LA PARALIZACION DE ALGUNAS FAENAS SALITRERAS.—ENTREVISTA DE LOS OBREROS CON EL SR. MATTE LARRAIN

A mediodía de ayer se entrevistó con el Ministro de Hacienda el Director General de Estadística y le dió a conocer antecedentes relativos al costo de la vida en la región norte del país.

Estos antecedentes le fueron solicitados por el Ministro para completar los estudios que hace en relación con el conflicto del trabajo, planteado por las peticiones que han hecho los obreros de las oficinas salitreras de María Elena y Pedro de Valdivia.

LOS OBREROS CON EL SEÑOR MATTE

En la tarde, los dirigentes de los sindicatos obreros de María Elena y Pedro de Valdivia, que se encuentran en Santiago, se entrevistaron con el señor Matte Larrain y continuaron estudiando la intervención gubernativa tendiente a solucionar el conflicto planteado por la presentación del pliego de peticiones.

Al término de la reunión tuvimos oportunidad de conversar con el Ministro de Hacienda quien nos expresó que los estudios se encuentran bien encaminados y que espera llegar a un pronto arreglo entre las partes que permita soluciones satisfactoriamente las dificultades.

EL PLAN CAMINERO EN EL NORTE

Ante la grave situación por que atraviesa la industria salitrera y que traerá la paralización de algunas oficinas, el señor Matte Larrain, ha venido estudiando la realización de un vasto plan de obras camineras en las provincias del norte, con el objeto de impedir la cesantía, que en las actuales circunstancias habría tenido contornos de una desgracia nacional.

CIEN MILLONES PARA CAMINOS

El Plan de Vialidad, estudiado por el Ministro de Hacienda y su colega de Vías y Obras Públicas, consulta la inversión de cien millones de pesos, suma que ya ha sido financiada por el señor Matte Larrain.

Según nuestras informaciones, ayer el Ministro estuvo estudiando lo relacionado con la entrega de fondos para poner en práctica este plan a la mayor brevedad posible.

ESTADOS UNIDOS OTORGO EN 1943 140 BECAS A ESTUDIANTES CHILENOS

Uno de los medios más eficaces por los cuales se está llevando a cabo el acercamiento cultural entre Chile y Estados Unidos, es el otorgamiento de becas a estudiantes chilenos en universidades y planteles docentes norteamericanos.

En 1943, 140 estudiantes chilenos fueron a Estados Unidos con becas que comprendían sus gastos de viaje, de matrícula o de mantención en alguna institución educacional de la Unión. Aunque el Instituto de Educación Internacional ha servido en la mayoría de los casos como agencia entre las universidades y estudiantes chilenos y universidades norteamericanas, numerosas son las entidades que también han conferido estas becas. Por ejemplo, la Rockefeller Foundation concedió en 1943 nueve becas a estudiantes ya graduados en medicina para que prosigan sus estudios o hagan sus internados en universidades famosas por sus facultades de medicina como la Universidad de John Hopkins en Baltimore y de Harvard en Boston. La Kellogg Foundation ha otorgado 17 becas. La C. A. A. (La Oficina de Aeronáutica Civil) concedió cinco becas para entrenar pilotos comerciales o civiles y siete para mecánicos. El Departamento de Marina de Estados Unidos cedió 29 becas a aviadores militares chilenos para que se perfeccionen en el gran campamento de aviación naval de Corpus Christi. La Oficina del Coordinador de Asuntos Interamericanos otorgó 12 becas a distinguidos médicos chilenos para efectuar estudios de investigación en instituciones y laboratorios de Estados Unidos.

Aparte de estas instituciones, otras como la Asociación Odontológica Panamericana ha concedido dos becas a dentistas recibidos para que estudien en la Universidad de Pennsylvania. Existen también las becas "La Guardia", que concede la Municipalidad de Nueva York a estudiantes destacados y el Departamento de Salubridad Pública de Esatdos Unidos que otorgó siete becas a médicos chilenos.

Se puede decir que no hay ramo del saber humano que no esté comprendido por estas becas que se confiere a estudiantes chilenos a fin que aprovechen las grandes facilidades y recursos que ofrecen los planteles educacionales y de entrenamiento en Estados Unidos.

Cabe destacar esta labor cultural con motivo de la Semana de la Cultura Anglo Norteamericana que se inició el lunes 24 a las 18.30 horas en el Instituto Chileno-Norteamericano de Cultura, Huérfanos 696 con la conferencia de la señora Aurelia Reinhardt, Presidente de Mills College y terminará el jueves 27 a las 18.30 horas en el Salón de Honor de la Universidad de Chile con la disertación del señor Carlos Griffin, representante de "The New York Times". Ambos abordarán temas íntimamente relacionados con la educación en Estados Unidos.

También se destaca en esta loable obra de acercamiento espiritual entre Chile y Estados Unidos, el Instituto Chileno-Norteamericano de Cultura, que ofrece cursos completos de inglés a los futuros becados y estudiantes en general y da toda clase de informaciones sobre la vida universitaria en la Unión

SE INVESTIGARAN IRREGULARIDADES EN GOB. DE RENGO

D. ROBERTO JORQUERA HARA UN VIAJE ESPECIAL A DICHA CIUDAD

Se ha dado curso a un decreto del Ministerio del Interior por medio del cual se comisiona al Inspector de Intendencias y Gobernaciones, don Roberto Jorquera, para que haga una investigación en la Gobernación de Rengo, en relación con algunas irregularidades denunciadas y que se refieren a las actuaciones del Gobernador en su carácter de Comisario Departamental de Subsistencias y Precios.

El señor Jorquera hará hoy un viaje especial a dicha localidad con el objeto de imponerse de los antecedentes de esta materia, e informar posteriormente al Ministerio del Interior.

CONSTRUCCIONES DE HOSPITALES EN TODO CHILE

PLAN SANITARIO FUE ESTUDIADO

Con el Ministro de Hacienda, señor Arturo Matte, se entrevistó ayer su colega de Salubridad, Dr. del Río.

En esta reunión se consideró nuevamente el financiamiento del plan de construcciones hospitalarias, especialmente en lo que se refiere a sanatorios contra la tuberculosis.

Según nuestras informaciones, después de esta reunión, el plan sanitario se encuentra en vísperas de ser llevado a la práctica.

AYUDA A LOS DAMNIFICADOS DEL PUERTO "AGUIRRE CERDA"

COMISION ESPECIAL DISTRIBUYE EL APORTE DEL GOBIERNO, QUE ASCIENDE A TREINTA MIL PESOS

El Intendente Suplente de Aysén, Comandante señor Zúñiga, envió ayer el siguiente telegrama al Ministerio del Interior:

"Comunico a US., que en atención a su radiograma N.o 96, del 19 del actual, esta Intendencia nombró una Comisión compuesta por el Mayor de Carabineros don Ernesto González y el Contador de la Intendencia don Manuel Araus, e integrada por el Inspector del Comisariato General, señor Salvador García, con el fin de que tenga a su cargo la distribución de víveres y artículos de vestuario a los damnificados del incendio de Puerto Aguirre Cerda.

Oportunamente daré cuenta detallada a ese Ministerio de la inversión documentada de la suma que se ha destinado para ayudar a los damnificados. — (Fdo.): **Comandante Zúñiga**, Intendente Suplente."

La suma que destinó el Ministerio del Interior con este fin, asciende a treinta mil pesos.

CLUB FEMENINO AMERICA

Continúa abierta la matrícula para los cursos rápidos de verano en: Permanentes todos los estilos; Peinados Artísticos y al fierro; Manicure; Maquillaje facial etc. Modas, Corte y Confección.

Más datos se solicitan diariamente en la secretaría del Club Mac Iver 246.

30.9 GRADOS DE CALOR HUBO AYER

Ha seguido el buen tiempo con nubosidades parciales en todo el país.

Ayer, la atmósfera en Santiago fué sofocante, abochornada.

La Oficina Meteorológica de Chile anotó la siguiente temperatura del aire:

Máxima: 30,9 a las 16.21 horas.

Mínima: 15 a las 5 horas.

PORTA DOCUMENTOS SE HA EXTRAVIADO

Un portadocumentos del señor Juan Miranda Mancilla fué extraviado más o menos a las 23 horas de anteayer, en el trayecto de Malloco a Santiago, en el tren local.

Este portadocumentos lleva en su interior un carnet de chófer, el de identidad el de enrolamiento y otros papeles que interesan sólo a su dueño.

Se ruega devolver esta especie a Salvador N.o 1851, o a Lincoyan N.o 481, Ñuñoa, o a la Sección Crónica de este diario.

CAJA NACIONAL DE AHORROS

Demolición edificios Avda. B. O'Higgins entre Bandera y Morandé y ejecución de excavaciones

Los interesados en la DEMOLICION de los edificios existentes en el predio ubicado en la Avda. Bernardo O'Higgins, de esta ciudad, entre las calles de Bandera y Morandé, y en la realización de las EXCAVACIONES necesarias para las construcciones que se levantarán en ese predio, deberán solicitar previamente su inscripción en el REGISTRO DE CONTRATISTAS correspondiente el que permanecerá abierto en las oficinas de la Gerencia General de la Caja hasta el Lunes 7 de Febrero próximo de 15 a 19 horas.

Santiago, 22 de Enero de 1944.

EL GERENTE GENERAL

COMPAÑIA DE CONSUMIDORES DE GAS DE SANTIAGO

En virtud de lo dispuesto en los artículos 28, 30 y 34 de los Estatutos Sociales, cítase a los señores Accionistas a Junta General Ordinaria, que se llevará a efecto el día 25 de Enero de 1944, a las 10 A. M., en el local de la Compañía, calle Santo Domingo N.o 1061.

Suscripción de Acciones

Se recuerda a los señores Accionistas, que en el curso del mes de Enero de 1944, deberá pagarse la segunda cuota de $ 25.— por acción, de las acciones suscritas en 1943.

MANUEL GARCIA DE LA HUERTA,
Presidente.

Santiago, 13 de Enero de 1944.

La Memoria y Balance del año 1943, están a disposición de los señores accionistas, en las oficinas de la Compañía.

•DOS MANERAS DE REFRESCARSE•

Pídalo en los buenos Almacenes, Botillerías o a
Deposito Nobis: Av. Domingo Sta. María 280. Teléfono 67653 SANTIAGO
Deposito Jahuel: Av. Errázuriz 1238. Teléfono 2063. VALPARAISO
Se ruega avisar a los Depósitos indicados si la Botillería o Almacén más cercana a su domicilio no puede atender su pedido.

CAJA DE CREDITO HIPOTECARIO (CHILE)

LETRAS AMORTIZADAS PENDIENTES

Santiago, 31 de Diciembre de 1943

En cumplimiento del artículo N.o 138 de la Ordenanza de esta Caja, se avisa a los tenedores de bonos que los siguientes han sido amortizados, y por lo tanto han dejado de ganar intereses desde las fechas que se indican:

EN MONEDA CORRIENTE

Serie 8% con 1% de $ 1,000.—

22613 — 56513 — 60703	Dic. 31|33	$	3.000
		$	3.000

Serie 7% con 1% de $ 200.—

17283	Julio 15|34	$	200

A de $ 100.—

87455	Julio 15|34	$	100
		$	300

Serie 6% con 1%

Emisión: Mayo - Noviembre

B. de $ 1,000.—

6 — 1685 — 1740 — 2757 — 5819 — 10121 — 10122 — 14398— 14403	Abril 30|39	$	9.000

B. de $ 200.—

1229	Abril 30|39		200

A de $ 500.—

71828 — 115297	Abril 30|39	$	1.000

A de $ 200.—

72501	Abril 30|39	$	200
		$	10.400

Serie 6% con 3|4%

Emisión: Enero - Julio

de $ 10,000.—

1834 — 28981 — 51360	Enero 1.o|43	$	30.000

de $ 5,000.—

4621	Enero 1.o|41		5.000
4166	Julio 1.o|43		5.000

de $ 1,000.—

50094	Julio 1.o|40		1.000
15824 — 50153 — 50498	Enero 1.o|41		3.000
50126 — 50466	Julio 1.o|41		2.000
11411 — 41546 — 50458 — 220906	Enero 1.o|42		4.000
48076	Enero 1.o|43		1.000
12971 — 37046 — 47506 — 49053 — 48623 — 48747 — 49235 — 49415 — 49977 — 50082 — 50470	Julio 1.o|43		1.000

de $ 500.—

5056 — 5306	Enero 1.o|40		1.000
5169	Enero 1.o|41		500
5240	Enero 1.o|42		500
418 — 4561 — 4993 — 5209 — 44058	Julio 1.o|43		2.500
		$	66.500

Emisión: Febrero - Agosto

de $ 10,000.—

5540 — 7438	Agto. 1.o|43	$	20.000

de $ 5,000.—

13126	Feb. 1.o|43		5.000

de $ 1,000.—

99219 — 216410	Agto. 1.o|41		2.000
58066 —99068 — 222733	Feb. 1.o|42		3.000
82177 — 99153 — 99225	Agto. 1.o|42		3.000
62243 — 69226 — 75822 — 95938 — 99085 — 192437	Feb. 1.o|43		6.000
54404 — 62540 — 68107 — 69555 — 71172 — 82031 — 88097 — 98681 — 99163 — 192187 — 192418 — 266916	Agto. 1.o|43		13.000

de $ 500.—

8687	Feb. 1.o|40		500
32496	Agto. 1.o|41		500
		$	53.000

Emisión: Marzo - Septiembre

de $ 10,000.—

11842	Sep. 1.o|43	$	10.000

de $ 5,000.—

18026	Marzo 1.o|42		5.000
17525 — 20416	Sept. 1.o|43		10.000

de $ 1.000.—

100502 — 180774	Marzo 1.o|41		2.000
210175	Marzo 1.o|42		1.000
210156	Marzo 1.o|43		1.000
113403 — 249451 — 250115 — 274872	Sept. 1.o|43		4.000

de $ 500.—

10401	Marzo 1.o|40		500
29350	Marzo 1.o|41		500
54717	Sept. 1.o|43		500
		$	34.500

Emisión: Abril - Octubre

de $ 10,000.—

17550	Abril 1.o|39	$	10.000
12857	Abril 1.o|40		10.000
13411 — 14539	Oct. 1.o|43		20.000

de $ 1,000.—

115238	Oct. 1.o|39		1.000
136786 — 140655	Oct. 1.o|40		2.000
168960	Oct. 1.o|42		1.000
121877 — 252695	Abril 1.o|43		2.000
126522 — 136121 — 140617 — 186884 — 203621 — 203850 — 227385 — 255851 — 275727 — 277558 — 277956	Oct. 1.o|43		11.000

de $ 500.—

26751	Oct. 1.o|43		500
		$	57.500

Emisión: Mayo - Noviembre

de $ 10,000.—

21332 — 38606	Nov. 1.o|43	$	20.000

de $ 1,000.—

[illegible]	Mayo 1.o|41		1.000
[illegible]	Nov. 1.o|41		1.000
[illegible] — 204597	Mayo 1o|42		2.000
[illegible]	Nov. 1.o|42		1.000
[illegible] — 151052 — 183012	Mayo 1.o|43		3.000
[illegible] — 259302 — 278911 — 279126	Nov. 1.o|43		4.000

de $ 500.—

14716	Mayo 1.o|42		500
25413	Mayo 1.o|43		500
14717	Nov. 1.o|43		500
		$	33.500

Emisión: Junio - Diciembre

de $ 10,000.—

24119 — 25162 — 63430	Dic. 1.o|43	$	30.000

de $ 5,000.—

67227 — 82941	Dic. 1.o|43		10.000

de $ 1,000.—

156201 — 166333 — 198783	Junio 1.o|43		3.000
153652 — 154871 — 155904 — 157081 — 159768 — 160887 — 161733 — 163644 — 166401 — 167584 — 168054 — 176688 — 177441 — 189183 — 189449 — 190014 — 190027 — 198908 — 214418 — 214809 — 215226 — 219136 — 219200 — 220458 — 230017 — 282279 — 282460 — 282568 — 282911 — 283037 — 283297 — 283330 — 283812 — 284016 — 284172 — 284440 — 284955	Dic. 1.o|43		37.000

de $ 500.—

16598 — 33687	Dic. 1.o|43		1.000
		$	81.000

EN MONEDA EXTRANJERA

Dólares 6 1|2% con 0.964 Emisión 1925

US. $ 1,000.—

1960 — 4401 — 5116 — 13535 — 16126 — 17386 — 17731	Junio 30|31	US. $	7.000

US. $ 500.—

60	Junio 30|31	"	500
		US. $	7.500

Dólares 6 3|4% con 3|4% Emisión 1926

US. $ 1,000.—

1939	Junio 30|31	US. $	1.000

Dólares 6% con 1% Emisión 1928

US. $ 1,000.—

1948 — 11537 — 14374 — 17277 — 18065 — 18282	Abril 30|31	US. $	6.000

Dólares 6% con 1% Emisión 1929

US. $ 1,000.—

1469 — 5818	Mayo 1.o|31	US. $	2.000

La Caja tiene a disposición de sus clientes, una Sección de Custodia de Bonos que se encarga de cobrar los intereses y amortizaciones y abonar su valor en la Cuenta Bancaria de los depositantes, sin comisión.

Los intereses de las letras que no hayan sido cobrados dentro de los cinco años siguientes a su vencimiento y las letras sorteadas que no se cobraren dentro de los diez años, contados desde la fecha señalada para su amortización, prescriben en favor de la Institución. Art. 28 de la Ley Orgánica.

La Caja cuenta, además, con un Departamento de Comisiones de Confianza que tramita sin comisión los préstamos ante ella, se encarga de la compra y venta de bonos y valores mobiliarios y de su administración.

Santiago, 31 de Diciembre de 1943.

EL GERENTE

EMPRESA AZOCAR

FUNERALES

UNICAMENTE EN TRES CASAS

Casa Matriz: Diez de Julio 981 ... Teléf. 85724
Sucursal 1: Alameda 42 ... Teléf. 36409
Sucursal 2: Alameda 3547 ... Teléf. 9226.

OSCAR R. AZOCAR SCH., Propietario

EL DOMINGO SE INAUGURA EN EL TEATRO MUNICIPAL EL CONGRESO NACIONAL DE AGRICULTORES DE CHILE

ESTE TORNEO ALCANZARA ESPECIAL TRASCENDENCIA Y EL COMITE ORGANIZADOR HA RECIBIDO INTERESANTES TRABAJOS SOBRE LOS PROBLEMAS AGRICOLAS

El domingo 30 a las 10 A. M., inaugurará sus sesiones el primer Congreso Nacional de Agricultores, acto que se realizará en el Teatro Municipal. Hasta el momento, el Comité organizador ha recibido adhesiones y poderes representativos de las provincias de Atacama, Coquimbo, Aconcagua, Valparaíso, Santiago, O'Higgins, Colchagua, Linares, Ñuble, Concepción, Arauco, Malleco, Cautín, Osorno y Chiloé.

Todos estos elementos activos en la agricultura nacional que comprende a pequeños y medianos propietarios, arrendatarios, medieros, colonos, mapuches, etc., vendrán por primera vez en la historia de Chile, a exponer las necesidades de cada región, a estudiar los problemas agrarios y, además, a buscar la formula de unir a la pequeña producción agropecuaria para que se sume al progreso y contribuir al bienestar de la colectividad.

CONFEDERACION PROVINCIAL DE TRABAJADORES DE CHILE

Los trabajadores de Santiago por intermedio de su provincial han acordado que todos sus organismos con sus militantes y familiares concurran el domingo 30 al Teatro Municipal, lugar donde se efectuará este Congreso, lo cual significa el estímulo de los trabajadores hacia las fuerzas productivas del país.

TRABAJOS RECIBIDOS

El Comité organizador presidido por los señores Silvio Lazzarini y Carlos Montino, ha recibido trabajos de sumo interés que dicen relación con las actividades agrícolas. Entre ellos se destacan los relacionados con las reformas de las leyes agrarias en especial, las que se refieren a la Ley sobre Cooperativas de pequeños agricultores, como también la referente a los mapuches, a las comunidades agrícolas y los ocupantes de tierras.

DESIGNACION DE COMISIONES

Por el momento se ha designado en primer término la comisión de estudios de la Ley de Cooperativas de pequeños agricultores, siendo ésta integrada por los Diputados señores Ramón Olave y Justo Zamora, y además, por los señores Sylvio Lazzarini, Belisario Neira, Armando Blanco, Escalona y José Becerra.

La comisión de reivindicaciones la preside el señor Alfredo González; la planificación e industrialización agropecuaria está presidida por el señor Antonio Morris, y, finalmente, la tesis "Los Agricultores ante la unidad nacional y la defensa de la Democracia" está integrada por los señores José Becerra y Sabás Aranda. En cuanto a los estudios relacionados con el problema indígena, presentarán un interesante trabajo los señores Juan Añiñir y Carlos Montino.

CONCURRENCIA DE DIPLOMATICOS Y PERSONALIDADES

El Congreso se verá prestigiado con la concurrencia de distinguidos Diplomáticos conocedores del problema agrario americano, quienes expondrán a la consideración de nuestros pequeños agricultores cómo en sus respectivos países se ha encarado la solución de éstos. A su vez, hombres públicos de Chile harán oír su voz en relación con el momento actual en que los agricultores progresistas del país buscan la manera de contribuir, mediante una acción organizada, a la regularización de los precios de los artículos que forman la alimentación del pueblo.

GESTIONES PARA TRAER VEINTE HUERFANOS DE SAN JUAN A SANTIAGO

El Ministro de Justicia, señor Oscar Gajardo Villarroel, se entrevistó ayer con su colega de Relaciones Exteriores, don Joaquín Fernández Fernández, con el objeto de conversar acerca de las gestiones que se realizan para traer a nuestro país veinte niños huérfanos de la Ciudad de San Juan, en la República Argentina, y recibirlos en la "Ciudad del Niño", para su mantenimiento y ducación.

El señor Fernández envió ayer mismo instrucciones cablegráficas a nuestro Embajador en Buenos Aires, don Conrado Ríos Gallardo, para que finiquite la traída de estos niños a Chile.

DESARROLLO POLITICO-SOCIAL DE VENEZUELA

Luis Beltrán Prieto, dictará una conferencia en el Salón de Honor de la Universidad de Chile. Versará sobre: "Desarrollo Político Social de Venezuela".

El Dr. Prieto, es Vicepresidente del Partido "Acción Democrática" de Venezuela, vino como representante del Magisterio venezolano, al Congreso Americano de Maestros que acaba de verificarse en esta ciudad. El Dr. Prieto es un reconocido pedagogo, y lleva publicado varios textos sobre psicología, para las Escuelas Normales de América Latina.

SON INFUNDADAS PUBLICACIONES SOBRE RENUNCIAS DE PROFESORES DE DERECHO

DISTINGUIDOS JURISCONSULTOS CONTINUARAN DESEMPEÑANDO SUS RESPECTIVAS CATEDRAS EN LA ESCUELA DE LEYES DE LA UNIVERSIDAD DE CHILE

En algunos diarios de la capital se han publicado informaciones incompletas relativas a los profesores de la Escuela de Derecho de la Universidad de Chile, que no han presentado la renuncia de sus respectivos cargos.

Sobre el particular, hemos practicado averiguaciones y de ellas resulta que permanecen en sus cargos los siguientes profesores de las cátedras que a continuación se indican:

Señores Gabriel Amunátegui, Derecho Constitucional; Darío Benavente, Derecho Procesal; Aníbal Bascuñán, Historia del Derecho; Alfredo Balmaceda, Derecho de Minas; Alberto Baltra, Política Económica; Benjamín Claro Velasco, Derecho Civil; Rafael Correa, Derecho Comercial; Guillermo Correa, Derecho Civil; Julio Escudero, Derecho Internacional; Angel Faivovich, Derecho Internacional Público; Raúl Figueroa, Medicina Legal; Samuel Gelardo, Medicina Legal; Juvenal Hernández, Derecho Romano; Carlos Hamilton, Historia del Derecho; Juan Antonio Iribárren, Derecho Administrativo; Francisco Jorquera, Derecho Romano; Gustavo Lavatut, Derecho Penal; Enrique Marshall, Economía Política; Enrique Munita, Derecho Comercial; Eugenio Pereira, Historia Constitucional de Chile; Quintero, Derecho Constitucional; Jorge Rodríguez Merino, Derecho Industrial y Agrícola; Raimundo del Río, Derecho Penal; Humberto Trucco, Economía Política; Carlos Vergara, Derecho Procesal; Benicio Troncoso, Derecho del Trabajo; Agustín Vergara, Introducción al Estudio del Derecho y Francisco Walker Linares, Derecho del Trabajo.

CURSOS RAPIDOS

Ventajosos cursos rápidos de Escritura a Máquina tiene abiertos Extensión Cultural, para los cuales recibe las inscripciones en el mismo punto se reciben las inscripciones finales para Inglés elemental y superior, Contabilidad, Redacción Comercial, Taquigrafía y Matemáticas elementales, que llevan dos clases iniciales.

EXCESO DE **ACIDO URICO**

CUANDO los riñones no funcionan con normalidad, exceso de ácido úrico suele causar dolores de cintura, reumatismo en ciertas formas, ciática y lumbago.

En tales casos un estimulante diurético puede ser de utilidad para regularizar la actividad de los riñones y aumentar la eliminación de las impurezas.

Ayude a los riñones tomando Píldoras de Foster. Producen alivio.

Ensaye este remedio.

PILDORAS DE **FOSTER** M.R.

PARA LOS RIÑONES Y LA VEJIGA

Nit. Potasio, Car. Litio, Ext. Buchú, Ext. Uva Ursi, Esen. Bayas de Enebro

EXPOSICION SOBRE HACIENDA PUBLICA HARA EL SR. MATTE

Hemos sido informados de que el Ministro de Hacienda hará en breve, una exposición al país sobre el estado de la Hacienda Pública en forma clara y precisa para que llegue a conocimiento de la ciudadanía el verdadero estado financiero de la Nación.

En esta declaración, el Ministro dará a conocer la forma en que se han financiado los presupuestos para el presente año.

Sabemos que las previsiones de septiembre pasado quedaron cortas con el monto real de las entradas, pues éstas superaron en 20 millones de pesos los cálculos que se habían realizado.

En la exposición del señor Matte se darán explicaciones sobre este nuevo aspecto y sobre otros antecedentes relacionados con el presupuesto actual del país.

SESION DE CONSTITUCION DEL C. DE SUBSISTENCIAS

Mañana miércoles 26 de enero tendrá lugar, en el Salón de la Biblioteca del Ministerio de Relaciones Exteriores la sesión inaugural del Consejo de Subsistencias y Precios.

La sesión se verificará a las 11 horas, presidida por el señor Ministro de Economía y Comercio; y a ella están citados los miembros del Consejo, tanto propietarios como suplentes.

600 MILLONES DE PESOS COSTARA INSTALACION EN CHILE DE LA GRAN INDUSTRIA SIDERURGICA

INICIATIVAS DEL MINISTRO DE HACIENDA PARA LA REALIZACION DE UN PLAN PARA IMPULSAR EL DESARROLLO INDUSTRIAL DEL PAIS

DESARROLLO DE LA SIDERURGIA

Hemos sido informados de que el Ministro de Hacienda, señor Matte Larraín, en diversas reuniones del Comité Económico de Ministros, ha venido planteando ante sus colegas la conveniencia de realizar estudios definitivos para impulsar el desarrollo industrial del país.

Estas iniciativas del Secretario de Hacienda han permitido que varios Departamentos de Estado se encuentren considerando seriamente el desarrollo industrial de Chile, cuya piedra angular es el establecimiento de la gran industria siderúrgica en el país.

600 MILLONES DE PESOS

En círculos bien informados, se nos dijo ayer que se está confeccionando un plan para el establecimiento de esta industria en gran escala y cuyo financiamiento alcanza a la suma de 600 millones de pesos.

Se nos agregó que estos fondos serán financiados con aporte fiscal, de las instituciones semifiscales, de los particulares y con un empréstito de consideración que se hará en Estados Unidos.

En los estudios que sobre el particular se realizaron en el día de ayer, los técnicos del Gobierno estudiaron la forma en que podrán cooperar a la instalación de la industria siderúrgica los capitales particulares y las instituciones semifiscales.

EL ECLIPSE TOTAL DE SOL DE HOY SERA VISIBLE SOLO EN PERU Y BRASIL

EL ECLIPSE PARCIAL EN CHILE PODRA OBSERVARSE SOLO DE 9.50 A 11.25 HORAS Y LA FASE MAXIMA ENTRE LAS 10.30 Y LAS 10.40 HORAS

BOLETIN DEL OBSERVATORIO DEL SALTO

Hoy se producirá el eclipse de sol anunciado, el cual será visible como total en Perú y Brasil mientras que en Chile será visible como parcial, pudiendo observarse el paso de la luna por uno de los bordes del disco solar.

TRAYECTORIA DEL ECLIPSE TOTAL

El eclipse total comenzará a las 9 horas, 44 minutos, 9 segundos, hora chilena, en un punto del Océano Pacífico situado a 111 grados 59 minutos de longitud Oeste de Greenwich, y 3 grados 23 minutos de declinación norte.

La sombra de la luna, desplazándose desde Occidente hacia Oriente, con rapidez vertiginosa, tocará el continente sudamericano en Perú, a la altura de Chiclayo; luego atravesará el alto Perú, la hoya hidrográfica del Amazonas, llegando a la costa del Atlántico en Brasil, entre Theresina y Fortaleza. Después cruzará el Océano Atlántico en la tarde, para terminar en un punto de Africa, sobre el desierto de Sahara, situado a los 9 grados 23 minutos de longitud Este de Greenwich, y 18 grados 48 minutos de latitud norte a las 13 horas 7 minutos, hora chilena.

VISIBILIDAD DEL ECLIPSE EN CHILE

El eclipse parcial de sol será visible en Chile desde las 9 horas 50 minutos, hasta las 11 horas 25 minutos de la mañana. La fase máxima podrá observarse entre las 10 horas 30 minutos y las 10 horas 40 minutos más o menos.

De Arica a Iquique, el disco de la luna cubrirá cerca de las tres cuartas partes del disco solar; de Antofagasta a La Serena, cubrirá cerca de la mitad; entre La Serena y Santiago, cubrirá cerca de una cuarta parte; desde Santiago a Concepción, una quinta parte, y desde Concepción a Valdivia, apenas será visible, pasando la luna por uno de los bordes del disco solar.

A simple vista no se verá nada; para observar el fenómeno, será necesario mirar el sol a través de un vidrio ahumado o un negativo fotográfico doble o triple; pero el método más fácil de observación consiste en proyectar la imagen del sol por medio de un anteojo de larga vista: se coloca una pantalla de cartón ajustada al anteojo y se proyecta la imagen del sol, enfocándola sobre un papel blanco, a uno o dos metros de distancia. En esta forma, el eclipse puede ser observado por varias personas simultáneamente.

OBSERVACIONES CIENTIFICAS

En el Observatorio Central del Salto no se efectuarán observaciones directas; pero, en cambio, en nuestra estación de El Peral, como en ocasiones anteriores, se llevará un registro óptico fotográfico de la electricidad atmosférica, el magnetismo terrestre y de los diversos elementos meteorológicos.

Los eclipses de sol están relacionados con infinidad de fenómenos cuya correlación era insospechada: hay cambios en el potencial eléctrico de la alta atmósfera, fluctuaciones en las transmisiones de radio de onda corta a largas distancias, variaciones del magnetismo terrestre, etc.

Para demostrar la importancia de estos fenómenos, bastará citar que el último eclipse anular de sol, cuya conjunción máxima del sol y la luna cruzó sobre Chile el 3 de diciembre de 1918, coincidió con un terremoto del grado ocho en Atacama y Coquimbo, sin que hasta la fecha haya sido posible determinar su correlación de causa y efecto.

LOS ECLIPSES TOTALES DE SOL VISIBLES EN CHILE

Los eclipses de sol más notables que han sido visibles en Chile, han sido los siguientes: el 25 de julio de 1283; el 28 de agosto de 1337; el 28 de septiembre de 1391; el 30 de octubre de 1445; el 2 de diciembre de 1492; el 4 de febrero de 1590, etc. En cada eclipse total, cuando la noche reemplazaba al día, es de imaginar el terror de los indios y, luego después, el chiveteo de jubilo al salir el sol entre las tinieblas.

El próximo eclipse total de sol será visible en Chile el 20 de mayo de 1947.

COMISARIATO FIJO EL PRECIO PARA LA VENTA DE MANTEQUILLA

El Comisariato Departamental de Subsistencias y Precios ha dictado un decreto que dispone:

1.o Fíjanse, a contar desde su publicación en el Diario Oficial, los siguientes precios máximos para la venta al consumidor de la mantequilla nacional y argentina en el Departamento de Santiago:

Mantequila a granel $ 32 el kilo.

Mantequilla panificada $ 34 el kilo.

2.o El presente Decreto importa una orden emanada del Comisariato Departamental de Santiago y su incumplimiento acarreará sanciones que establece el Decreto-Ley N.o 520, de 31 de agosto de 1932.

Anótese, comuníquese, transcríbase, y publíquese en el "Diario Oficial".

MINISTROS RADICALES LLEGARAN HOY EN LA MAÑANA A LA CAPITAL

Hoy, más o menos a las 10 horas, deberá llegar a la Estación Central el tren en que regresan de Concepción los convencionales que concurrieron a la XV a Convención Nacional del Partido Radical.

En este tren deberán llegar también a la capital, los Ministros radicales que concurrieron a dicho torneo político, señores Osvaldo Hiriart Corvalán, de Interior, Benjamín Claro Velasco, de Educación, Abraham Alcaíno, de Obras Públicas y Vías de Comunicación, Alfonso Quintana Burgos, de Agricultura, Fernando Moller, de Economía y Comercio, y Osvaldo Fuenzalida Correa, Ministro Secretario General de Gobierno.

DEFUNCION

Ha fallecido el señor

CARLOS MOLINA JASA

Sus funerales se efectuarán hoy Martes 25, a las 11 1|4 horas, desde su casa habitación, en José R. Gutiérrez 274 (por V. Lastarria), en dirección al Cementerio General.

La familia

Funerales **LA UNION**

SERVICIO NOCTURNO

RAMON VALDES Y CIA. LTDA.

TELEFONO 51860

PORTUGAL 931

FERROCARRILES DEL ESTADO

PROPUESTAS PUBLICAS POR MATERIALES

Se solicitan propuestas públicas por los siguientes materiales:

EL 20 DE ENERO DE 1944. GRUPO N.o 4.

"EQUIPOS E IMPERMEABLES PARA EL PERSONAL"

1242 Pares Anteojos protectores para operarios, para fundidores y para maquinistas.
650 „ Botas de cuero para lavadores de calderos y pulverizadores.
168 „ Botas de goma p. lavadores y líneas aéreas.
85 „ Botas tipo alpinista.
50 N.o Cinturones de seguridad tipo oficial.
750 „ Delantales cuero descarne grueso.
20 „ Delantales cuero con faldón y piernera.
12 „ Delantales de goma.
2850 Pares Guantes cuero p. maquinistas y tipo mosquetero para operarios.
16 „ Guantes de asbesto para soldadores.
16 „ Guantes de goma.
100 N.o Hombreras para cargadores.
400 Pares Manillas de suela.
400 „ Manguillas de cuero p. soldadores y acolchados para fogoneros.
30 N.o Máscaras protectores p. soldadores eléctricos.
100 „ Máscaras protectores de goma, para nariz y boca.
20 „ Máscaras protectores p. gases y ácidos.
60 „ Pantalones de cuero p. horneros.
2000 „ Trajes impermeables completos.
100 „ Vidrios blancos y rectang. p. máscaras y anteojos.
200 Pares Zapatos de suela engrasados p. horneros.
50 „ Zuecas de madera.
30 N.o Bufandas de lana.
100 „ Gorras de lana.
50 „ Coypas de lana.
200 Pares Medias de lana.
40 N.o Tricot de lana.

EL 18 DE FEBRERO DE 1944 GRUPO N.os 17-18

REPUESTOS PARA LOCOMOTORAS, COCHES Y CARROS

Piezas de acero fundido: Abrazaderas de sable; aldabas; cazadores; cabezas de enganches; cajas graseras; copas de fricción; candados; centros de ruedas; copas de centro; correderas; cuñas; chavetas; descansos; ganchos; gatillos; golillas; muelas; guías; núcleos; palancas; pedestales; pestillos; platillos; poleas; portazapatas; ruedas; soportes; suples, zapatas, etc., etc.

Repuestos varios: tubos de vidrio para lubricadores; vidrios rectangulares estriados; ajustes de goma para ventanillas y puertas; anillos de fieltro; aparatos de suspensión para camas; bisagras de bronce; cerrojos para puertas; cremalleras de bronce; chapas de bronce; depósitos; golillas; picaportes; resortes; topes y válvulas de goma, etc.

Estas propuestas se abrirán en el Departamento de Materiales y Almacenes (Estación Alameda), a las 16 horas de los días señalados.

Bases y antecedentes pueden consultarse en la Sección Adquisiciones del mismo Departamento, de 15.30 a 16.30 horas.

"EL JEFE DEL DEPARTAMENTO DE MATERIALES Y ALMACENES".

Sociedad Cooperativa de Empleados Particulares Ltda.

LAS ROSAS 1242 — TELEFONO 88193

Con el plausible propósito de contribuir a la difusión del Teatro Nacional, esta noche a las 22 horas, desde el escenario del Teatro "Imperio", y a través de la magnífica interpretación de la Cía. de alta Comedia de Juan Carlos Croharé, ofrece por

EMISORAS BULNES

(C. B. 89)

la transmisión de la comedia dramática del celebrado y distinguido autor Nathanael Yáñez Silva, intitulada

"Silencio,.. que toca el Maestro"

Con sólo quinientos pesos, valor de la acción de la Cooperativa, suma que se paga en treinta mensualidades, podrá economizar en su hogar miles de pesos al año. Visite la Cooperativa de 10 a 13 horas y de 15 a 19 horas.

CHILE NO RECONOCERA AL GOBIERNO DE LOS REVOLUCIONARIOS ESTABLECIDO EN BOLIVIA

LA RESOLUCION DEFINITIVA PUEDE ADOPTARSE EN ESTA SEMANA. — DOS LARGAS ENTREVISTAS SOSTUVO EL EMBAJADOR DE ESTADOS UNIDOS CON EL CANCILLER

LOS EMBAJADORES DE ARGENTINA Y PARAGUAY VISITARAN HOY AL MINISTRO DE RELACIONES EXTERIORES

Las últimas noticias captadas en el Ministerio de Relaciones Exteriores y en círculos extraoficiales allegados a él, nos permiten afirmar que Chile no reconocerá al Gobierno Revolucionario de Bolivia, al menos mientras persistan las actuales condiciones de la situación internacional.

Durante el día de ayer continuó en la Cancillería la actividad en torno a este problema. El Embajador de Estados Unidos, Excmo. señor Claude G. Bowers, visitó ayer dos veces al Canciller señor Fernández, con quien sostuvo largas entrevistas para conversar sobre esta materia. En la segunda visita el Excmo. señor Bowers comunicó al Ministro de Relaciones que su Gobierno había resuelto no reconocer al Gobierno de La Paz, y retirar su representante diplomático de la capital boliviana, con lo cual quedan prácticamente rotas las relaciones entre ambos países.

Interrogamos al Excmo. señor Bowers, quien se excusó de proporcionarnos mayores antecedentes sobre lo tratado.

También visitó al señor Fernández, el Embajador de Gran Bretaña, Excmo. señor Charles Orde, quien, entre otros problemas internacionales, conversó sobre el que se relaciona con Bolivia.

La Cancillería ha seguido guardando estricta reserva sobre las gestiones que se están desarrollando.

El criterio del Gobierno sería el de postergar aún por algunos días una resolución definitiva mientras se reúnen mayores antecedentes, pero el fondo de su posición será de rechazo del Gobierno Revolucionario, actitud ésta que, por otra parte, ya han adoptado las principales naciones americanas.

Interrogado el señor Fernández, nos expresó que, por el momento, no se puede informar nada a la prensa sobre este asunto.

Sabemos que hoy se entrevistarán con el Canciller el Embajador de Argentina, Excmo. señor Carlos Güiraldes, y el Embajador de Paraguay Excmo. señor José Dahlquist, para cambiar ideas sobre este problema.

Se espera en círculos interiorizados en esta materia, que en el curso de esta semana se producirá el pronunciamiento definitivo del Gobierno de Chile, que será desfavorable para los revolucionarios.

A NUESTROS CLIENTES DEL DEPTO. DE FRENOS Y PINTURAS

Por el incendio que afectó nuestro local de Avenida Bernardo O'Higgins N.o 1717, nos privaremos de atenderlos por algunos días. Los demás Departamentos: Neumáticos, Mercaderías, Maquinarias. Depto. de Contabilidad, etc., seguirán funcionando, como de costumbre, en Avenida Bernardo O'Higgins N.o 1850.

HERMAN HNOS. & CIA. LTDA.

T U R F

APRONTES DE AYER EN AMBOS HIPODROMOS

(DE NUESTROS CRONOMETRADORES ESPECIALES)

HIPODROMO CHILE

(PISTA DE CARRERA)

OLHAVERRY, con F. Gómez, 1.400 en 1.29.
... ROJA, con A. Vásquez, 800 en 50.
..., con B. Sandoval, 1.200 en 1.20 3|5
..., con L. Pérez, 1.200 en 1.15.
...TERRITO, con L. Cruzat, 700 en 45
EL CACIQUE, con B. Sandoval, 800 en 51 3|5.
CORDON BLEU, con P. González, 800 en 49 3|5.
FILILO, con M. Mockridge, 1.400 en 1.33 2|5
MATARIFE, con E. Farías, 1 vuelta en 1.48.
EL HUINGAN, con C. Moreno, 1.400 en 1.33.
ARISCO, con Juan González, 800 en 49 3|5.
SOBEREING, con Ab. Silva 1.400 en 1.33 2|5
AQUELARRE, con C. Moreno, 800 en 55.
DESENVUELTA, con R. Madariaga, y QUINTRILPE con F. Gómez, 1.200 en 1.17, ganando DESENVUELTA por 2 cuerpos.
PARISINA, con C. Moreno, 1.400 en 1.32 2|5.
CREDENCIAL, con J. Villa, 1.200 en 1.18 3|5.
MONACO, con C. Moreno, y BUCKINGHAM con R. Bustamante, 1.200 en 1.16 1|5, ganando Mónaco por 3 cuerpos.
MOLINERO, con L. Pérez, 1.200 en 1.20.
MAR SALADA, con F. Gómez, y CHINA con G. Toro, 1.200 en 1.18 2|5, ganando CHINA por 1 cuerpo.
FAETIN, con D. D'Andrea, 1 vuelta en 1.50 2|5.
KILMARNOCK, con C. Cruz, 1.400 en 1.33 2|5.
CANTINFLAS, con L. Pérez, 1.200 en 1.19 3|5.
FRANCISQUITA, con L. Perez, 800 en 50.
PARNASO, con L. Valencia, 1.400 en 1.32.
METRALLA, con B. Sandoval, 1.400 en 1.31 3|5
LUSINGE, con M. Mockridge, 1.400 en 1.32 3|5.
ARBOLEDA, con B. Sandoval, 800 en 54.
PUGILISTA, con A. Vásquez, 1.400 en 1.33.
BOCHORNOSO, con C. Cruz, 1 vuelta en 1.47 2|5.
CHAQUEÑO, con F. Gómez, 1.200 en 1.16 3|5
JUSTICIERO, con R. Bustamante, y ROMANINA con F. Gómez, 1.400 en 1.29 2|5, ganando Justiciero por 2 cuerpos.
MORNY, con A. Vásquez, 1.200 en 1.18.

CLUB HIPICO

(PISTA DE ARENA)

NOBLEZA, con J. Ortíz, 1.600 en 1.43 2|5.
CONAN DOYLE, O. Vergara, 1.800 en 1.58 4|5.
GARGANTILLA con R. Castillo, 1.600 en 1.46 2|5.
RADIANTE, con O. Castillo, 1.600 en 1.48 2|5.
FRUSLERIA, con aprendiz, 1.000 a voluntad, en 1.8 2|5.
ESPUMILLA, con aprendiz, 300 en 19. Repitió en 18 2|5.
NORODINE, con E. Asenjo, 400 en 24 3|5.
PLUTON, con V. González, y RICHARD con aprendiz, 1.400 en 1.35 3|5, ganando PLUTON por un cuerpo.
PANGUIPULLI, con aprendiz, 1.000 en 1.6 2|5.
MAZURCA, con V. González, 700 en 46.
CUATRO ASES, con P. Flores, 1.600 en 1.48 2|5.
LA DOTTY, con H. Vergara, 1.200 a voluntad, en 1.23.
PINOCHO, con S. Ponce, 1.200 en 1.19 2|5.
DULCILLA, con aprendiz, 500 en 32.
CORTESANA, con aprendiz, 400 en 25.
KARACHO, con R. Morales, 1.600 en 1.53 2|5.
LA INTRUSA, con O. Vergara, 1.400 a voluntad en 1.40.
COMUNERA, con M. Salas, 600 en 38 2|5.
ESTRELLA DEL SUR, con O. Vergara, 1.000 a voluntad en 1.8 2|5.
COLIHUE, con O. Castillo, 500 en 31 3|5

PISTA DE ARENA (SUBIDA)

GOYENA, con L. Araya, 400 en 25 2|5.
LEALTAD, con R. Pacheco, 600 en 40 2|5.
BIO BIO, con M Mockridge, 400 en 27.
GOLDA, con J. Villa, 400 en 27 2|5
CAÑETE, con F. Gómez, y KOKURUKAY con aprendiz, 500 en 33 2|5, ganando CAÑETE por 2 cuerpos.
BRAVONERA, con aprendiz, 400 en 27 2|5.
FARSANTE, con J. Gaete, 1.200 en 1.23.
PIDUCO, con F. Gómez, 400 en 27.
KATITO, con C. Cruz, 500 en 35.
MARIPOSA, con R. Pacheco, 400 en 26.

PISTA DE ARENA (BAJADA)

GUGU, con L. Pérez, 600 en 38 1|5.
ALHAJITA, con C. Cruz, 400 en 25.
PULPETON, con E. Márquez, 1.000 en 1.6 2|5.

LAS CARRERAS DEL PROXIMO DOMINGO EN AMBOS HIPODROMOS

CLUB HIPICO

Domingo 30 de enero de 1944

Premio FALKLAND. — Eliminación.
Kami . . . . 63 Barcelona . . 59
Kacaseno . . 61 Omoanita . . 59
Lusinge . . . 61 Perla Gris . 59
Templario . . 61 Ranchería . . 58
Otello . . . . 60 Insípida . . . 54

Premio FIRST ALARM. — 1,300 metros. — Condicional.
Begoña . . . 54 Púrpura . . . 54
Cardilla . . . 54 Silvia 54
C. Nunca . . 54 Sui Géneris . 54
Flamalfi . . . 54 Tacaña . . . 54
Hispana . . . 54 Tía Pepa . . 54
La Esmeralda 54 Uruguaya . . 54
Perfumadita 54

Premio FARSALIA. — 1,300 metros. — Condicional.
Novely . . . . 58 Riviere . . . 54
Alteza . . . . 54 Romanina . . 54
My 54

Premio FILIBUSTERO. — 1.600 metros.— Handicap.
Cartaginesa . 58 Profesa . . . 51
Pasco II . . . 58 Tonada . . . 51
Chiavari . . . 54 C. Sapo . . . 50
Gargantilla . . 52 Mariquina . . 46
Nobleza . . . 54 Cerberus . . 46

Premio FIRMAMENT. — 1,200 metros — 1.a Serie. Handicap.
Arráncate . . 57 Astromancia . 49
Norfolk . . . 57 Dernier Cri . 48
Borgoñón . . 56 Enemigo . . . 45
Mussolini . . 55 Maharani . . 48
Rose Belle . 54 New York . . 42
Godoy . . . . 53 Atacalco . . 46
Los Tiempos 52

Premio FREIRE. — 1.200 metros. — 2.a Serie. — Handicap.
Mónaco . . . 60 Goyena . . . 51
Cafardeuse . 55 Kosake . . . 51
Nebucano . . 55 La Dotty . . 51
Huapango . . 55 Liverpool . . 51
Pulpetón . . 55 Armonía . . . 50
Tonada . . . 55 Brandy . . . 50
Evocación . . 52 Fruslería . . 50
Limahue . . . 52 Graziani . . . 50
Parisina III . 52 Cultrín . . . 49
Aletazo . . . 51 Angustiado . 48

Premio FILLEULE. — 1.200 metros. — 3.a serie.— Handicap.
Magia Negra 56 Austríaca . . 51
Diablesa . . . 55 Forlí 51
Abanico . . . 54 Kos Kosú . . 51
Aristófanes . 54 Magdalena . . 51
Cabezón . . . 54 Mecha 51
Palique . . . 54 Comunera . . 50
Contento II . 53 P. del Sur . . 50
Gaspar . . . . 53 Krupp 50
M. Callada . . 53 L. Media . . 50
Ahora Sí . . . 51 Ventosilla . . 48

Premio FILIBUS.— 1.300 metros.— Handicap.
Clemencia . . 57 Chavalillo . . 51
Kantar . . . . 57 Donatello . . 51
Homérica . . 56 Mamandurria 48
Peso Fuerte . 55 Cleveland . . 48
Royal Peach 55 Estatual . . . 46
Andóver . . . 53 Fom 46
Radiante . . . 53 Glendal . . . 46
Führer . . . . 52 Hawai II . . 46

Premio FALSO DIOS.— 1.200 metros — Handicap.
Morny . . . . 61 Noctorella . . 51
Cambrioleuse. 57 Norodine . . 51
Lasti . . . . 56 Perla Gris . . 51
Aysha . . . . 56 Sairo 51
Espumilla . . 55 Sui Géneris . 5
Polonesa . . 55 Heroica . . . 50
H. Guapo . . 54 Oportunista . 50
Sheik . . . . 53 Cortesana . . 48
Albacora . . 52 Galliano . . . 47
Babucha . . . 51 Glendal . . . 47
Frisette . . . 51 Mazurka . . . 47
Hullabaloo . 51 Fotoyorsky . . 46

Premio FATAL.— 1.200 metros.— Handicap.
Dulcilla . . . 56 Chanleo . . . 49
Gold Cross . 55 Deacona . . . 49
Viento Sur . 55 Don Richard . 49
Charro . . . 54 Farrerita . . 49
Tulahuén . . 54 Francisquita . 49
Huallillinga . 53 Pragra II . . 49
Patricia . . . 53 Bretania . . 48
Pijecillo . . . 53 Auque 47
Doña Dorila . 52 Almirante II . 46
Fom . . . . . 50 Aundi 46
Siempreviva . 50 Playe 46

Premio FRIGIO.— 1.200 metros.— Handicap.
Baco . . . . 55 Rezagado . . 51
Aparecido . . 55 Canadián . . 50
Tradición . . 55 Don Adrián . 50
Ketito . . . . 54 Mamandurria 50
Oleaje . . . . 54 Dania 49
Gugú . . . . 53 Sephora . . . 49
Merlín . . . . 52 Bigos 48
Panguipulli . 53 Cito 48
Reaccionaria . 53 Formento . . 47
Farsante . . . 52 Fosforera . . 47
Karacho . . . 52 San Pancho . 46
Logroño . . . 51

HIPODROMO CHILE

DOMINGO 30 DE ENERO 1944

Premio FULL. — Serie A. — $ 14.000. — 1.500 metros.
Aquisgran . 56 Plutón . . . 56
Barato . . . 56 Primor . . . 56
Cincinate . . 56 P. Konoye . 56
El Huingán . 56 Sobering . . 56
Enriquito . . 56 Sorteado . . 56
Guatapique 56 Vehemente . 56
Napoleón . . 56

Premio FULL. — Serie B. — $ 14.000. — 1.500 metros.
Galliano . . 56
A. Lux . . . 56 Gorgorito . . 56
Aquelarre . . 56 Kilmarnok . 56
Chindebusto 56 Pugilista . . 56
Destello . . 56 Rafael . . . 56
El Ideal . . . 56 Sheik 56
Escarnio . . 56

Premio FINISH. — Condicional $ 14.000. — 1.200 metros.
Bio Bío . . . 57 En Marche . 53
Borgoñón . . 57 Gaspar . . . 53
Graziani . . . 57 Logroño . . 53
Montonero . 57 Quintrilpe . 53
Nebucano . . 57 Cataluña . . 51
Gabriela . . . 55 Colmena . . 51
M. Negra . . 55 La Ligua . . 51
Buckingham 52 Lerdo 51
Campeador . 53 N. Roja . . . 51

97.a CARRERA ELIMINACION — $ 12.000. — 1.400 metros.
B. Olaf . . . 61 Kami 61
Benhur . . . 61 Farnase . . 61
Bordeaux . . 61 Bettina . . . 59
Estirate . . . 61 Pureza . . . 59
Labrador . . 61 Cahuín . . . 57
Lusinge . . . 61 Uva Negra . 55
Kacaseno . . 61

Premio CACHETON.— Steeple-chase. — $ 8.000. — 3.600 metros.
Crucero . . . 76 Tirillento . . 67
Fernev . . . 74 Ch. Brandy . 66
Batutilla . . . 69 Walpole . . 65
Piduco . . . 68 I. Viva . . . 64
Cariboro . . . 67

Premio FISCAL. — 1.a serie. — $ 14.000. — 1.500 metros.
Lealtad . . . 57 Novelty . . . 51
Fenicia . . . 55 Lozer 50
Bárbaro . . . 54 Borgoñón . . 49
Ful . . . . . 54 Jafet 49
Arráncate . . 53 Bayoneta . . 48
Puyaral . . . 52 Mónaco . . . 48
Corredor . . 51 Canteras . . 47
Dannemán . . 51

Premio FISCAL. — 2.a serie. $ 12.000. — 1.500 metros.
Aristófanes . 56 Moctelek . . 51
Chaqueño . . 56 Profesa . . . 51
Chiavari . . . 56 Cultrín . . . 50
Ivanhoe . . . 56 Goyena . . . 50
Huapango . . 54 Kosake . . . 50
La Intrusa . . 52 Habyek . . . 48
Nebucano . . 52 Parisina III 48
Estratósfera 51 La Betty . . 47
Kelita 51

Premio FISCAL. — 3.a serie. $ 10.000. — 1.500 metros.
Armonía . . . 57 Contento II 53
Diablesa . . . 56 Naxos . . . 53
Lamartine . . 55 Ronda . . . 53
Angustiado . 54 Oleaje . . . 51
Bellaco . . . 54 Polairillo . . 51
Mariquina . . 54 War Duke . . 51
Pascualito . . 54 Fabiola . . . 49
Bío Bío . . . 53 China II . . 48
Bührle . . . . 53 Forlí 48

Premio FISCAL. — 4.a serie. $ 9.000. — 1.500 metros.
Tresillo . . . 56 Andóver . . . 51
Lord Brain . . 54 Desenvuelta. 51
Pililo . . . . 54 Qué Hubo . . 51
Campeador . 53 Donatello . . 50
Fatídica . . . 53 Farsante . . 50
J. Walker . . 53 Mi Socio . . 50
Karelia . . . 53 Dania 48
All Right . . 51 Justiciero . . 48

Premio FISCAL. — 5.a serie. $ 9.000. — 1.500 metros.
Chavalillo . . 56 Morronguita 49
La Ligua . . 55 Metralla . . 48
Francote . . 54 Frisette . . 47
Karacho . . . 54 Credencial . 46
Kucarro . . . 54 L. Piba . . . 46
El Capucha . 53 Keller . . . 46
Miryam . . . 52 Romanina . . 46
Pagana . . . 51

Premio FREIRE. — Clásico. — $ 40.000. — 2.000 metros.
H. Smoke . . 60 R. Maid . . 51
O'haverry . . 59 G. Chimos . 50
C. Doyle . . 57 Bochornoso. 48
Malayo . . . 56 El Mariachi 46
C. Ases . . . 52 P. de Valdivia 46
Lolo . . . . 52 Puyaral . . 46

ORGANIZACION DE LA COLECTA NACIONAL PRO DAMNIFICADOS

IMPORTANTE REUNION HABRA HOY EN EL MINISTERIO DE DEFENSA

Hoy, a las 17 horas, sesionará extraordinariamente el Consejo Consultivo de la Defensa Civil, presidido por el Ministro de Defensa Nacional, General don Oscar Escudero, con el objeto de tomar acuerdos para organizar la colecta nacional que se realizará en todo el país el próximo 2 de febrero, a fin de reunir fondos de socorro para las víctimas del terremoto de San Juan.

A continuación de la sesión del Consejo, el Ministro de Defensa presidirá una reunión en su sala de despacho, a la cual concurrirán representantes de instituciones y organizaciones cooperadoras de la Defensa Civil, miembros de la prensa y de las radiodifusoras. Han sido especialmente invitados los directores de los diarios y revistas de la capital, los reporteros de Defensa Nacional y de Moneda, el Presidente de la Asociación de Broadcasters y numerosas personalidades.

Esta reunión ha sido convocada por el Intendente de Santiago y Director subrogante de la Defensa Civil, don Washington Bannen.

CONFLICTOS COLECTIVOS SOLUCIONADOS EN LOS SERVICIOS DEL TRABAJO

Con la intervención de los Servicios del Trabajo del país han sido solucionados los siguientes conflictos coletivos:

SANTIAGO: Sindicato Industrial c|. Hilandería Nacional. Beneficia a 540 obreros.

Sindicato Industrial Heiremans c|. Construcciones Metálicas. Beneficia a 148 obreros.

Obreros Platería c| Fca. Dietrich. Beneficia a 17 asalariados.

Obreros Industria Textil c|. Davicco y Boggia. Beneficia a 42 obreros.

O'HIGGINS: Sindicato Industrial c|. Cía. Chilena Fósforos. Beneficia a 177 obreros.

TALCA: Sindicato Industrial c|. Cía. Chilena Fósforos. Beneficia a 343 obreros.

VALDIVIA: Obreros al día Transportes Fluviales "Huellelhue". Beneficia a 40 asalariados.

MAGALLANES: Obreros Carrocería "La Suiza" c|. Erwin Dneracher. Beneficia a 14 obreros.

Sindicato Ganadero Frigorífico c|. Frigorífico "Magallanes". Beneficia a 1,000 obreros.

Obreros Mina "Vulcano" c. Alberto Harambour. Beneficia a 30 asalariados.

DONANTES DE CALZADO PARA VICTIMAS DEL SISMO DE SAN JUAN

Los donantes de calzado para las víctimas de San Juan recolectaron 354 pares, según detalle que adjuntamos.

Eduardo Bunster, Casa Ideal 12 pares; Balart y Riera, Casa Fantasio, 23 pares; Ferrer y Cía Casa La Europea, 6 pares; Valentín Sanz, Casa La Hispania, 6 pares; Jorge Conde, Casa Las Delicias, 6 pares; Eduardo Bollo, Casa Calzado Bello, 12 pares; Zuzaeta y Cía., Casa El Gallo 21 pares; M. Montes, Casa Montes, 10 pares; Laura Palou, Casa Bt. Barcelona, 15 pares; Cristóbal Fernández, Casa La Cruz Blanca, 12 pares; Antonio Richard, Casa Al-Ce-De-Cal, 24 pares; Uribe Echeverría, Casa La Iberia, 4 pares; Vicente Rodríguez, Casa La Nueva York, 12 pares; señora v. de Pacheco, Casa Ritz, 48 pares; Luis Casimiro, Casa A. B. C., 9 pares; Antonio Montes Casa El Nuevo Mundo, 12 pares; José Cisterna, Casa Botería Santiago, 8 pares; Luis Zúñiga Casa Calzado Crillon, 2 pares; Pedro Jiménez, Casa La Universal, 5 pares; Torrent Hnos., Casa Torrent 2 pares; Julio Croveto, Casa La Central, 10 pares; Bernardo Segui Casa La Venus, 10 pares; Julio Santibáñez, Casa El Negro 5 pares; Vidal Pomes y Cía., Casa La Colón, 6 pares; José L. Lama, Casa Calzado Roxi, 4 pares; Zoltan Ohlbanm, Casa La Elegancia 10 pares; López e Hijos, Casa La Victoria, 12 pares; García y Gorriño, Casa Sirena, 8 pares; Ayuso Hnos., Casa Ayuso, 5 pares; Raúl Jarmet Casa Londres, siete pares; Nicomedes Villagra, Casa El Submarino, 6 pares; Cervera y Llambia Casa Lusvenia, 10 pares; Larrañaga y Gratacos, Casa Donosty, 12 pares;. Total 354 pares.

AUDICION RADIAL DE VERDADERO INTERES

Sinceras felicitaciones merece la Cooperativa de Consumos de Empleados Particulares por su feliz iniciativa en orden a propender a la mayor difusión teatral propiciando las transmisiones radiales que por intermedio de Emisoras Bulnes se hacen las noches de los martes desde el escenario del Teatro Imperio donde actúa con gran éxito la Compañía de Juan Carlos Croharé.

La Cooperativa de Consumos de Empleados Particulares que en todas sus actividades comerciales se preocupa de procurar el mayor bienestar para todos los hogares chilenos asociados a esta Cooperativa, ha estimado que estas transmisiones radiales no sólo constituyen una eficaz propaganda sino que significa una contribución efectiva para intensificar nuevo nivel cultural.

Esta noche por la transmisión de Cooperativa de Consumos de Empleados Particulares, realizada por los micrófonos de Emisoras Bulnes C. B. 89, se dará la hermosa comedia dramática de Nathanael Yáñez Silva intitulada "Silencio... que toca el maestro", magnífica creación de Juan Carlos Croharé.

ALZA COSTO DE LA VIDA EN OFICINAS SALITRERAS

En cumplimiento de una misión encomendada por el Ministro de Hacienda, señor Arturo Matte Larraín, a la Dirección General de Estadística respecto a un estudio del alza del costo de la vida en las oficinas salitreras María Elena y Pedro de Valdivia, hoy día se entregó al Ministerio el estudio solicitado.

Dicho estudio se refiere al alza del costo de la vida en dichas oficinas, entre 1942 y 1943 y servirá de antecedente para resolver el pliego de peticiones presentado por los obreros, en que piden aumento de salarios.

APLAUDIDA ACTUACION DE EXT. CULTURAL EN TEATRO DE GRANEROS

Ante un público que ocupaba totalmente el Teatro Municipal de Graneros se llevó a cabo el domingo último, la programación gratuita que ofrecía el Departamento del Teatro Nacional y Extensión Cultural, de la Dirección General de Informaciones y Cultura.

Disertó el Jefe de la Sección espectáculos, señor Roberto Jorquera Moya, hubo variedades artísticas y la Cía. Teatral del Servicio puso en escena la celebrada obra "Cuando lloran las guitarras", del recordado autor nacional, don Matías Soto Aguilar. El numeroso público asistente premió la programación realizada con generales y constantes aplausos.

Se nos encarga dejar constancia de la valiosa colaboración aportada por el Secretario de la I. Municipalidad y por el jefe del Teatro de Graneros.

MULTADOS POR DAR MALTRATO A ANIMALES

El Juez del Primer Juzgado de Policía Local ha condenado a cincuenta pesos de multa a Carmela Droguett Carrasco, domiciliada en calle Rosas N.o 2060, por haber ésta apaleado un perro hasta quebrar un garrote en él y vaciarle agua hirviendo en el cuerpo dejándo al animal en un estado lamentable.

Igualmente el Juez del Segundo Juzgado de Policía Local ha condenado a diez días de prisión conmutables en cuarenta pesos a Manuel Gómez Chamorro, domiciliado en calle Lautaro N.o 2724, por haber últimado con un fierro a un gatito reventándole un ojo y produciéndole contusiones que le ocasionaron la muerte.

Las denuncias de estas crueldades fueron presentadas a la Sociedad Protectora de Animales "Benjamín Vicuña Mackenna" institución que por intermedio de su Inspector don Luis Zelada, gestionó ante la Justicia, hasta conseguir el castigo de los culpables de estos hechos inhumanos.

AMPLIACION Y MEJORAS EN EL AEROPUERTO DE LIMA QUE BENEFICIARAN AL TRANSPORTE INTERAMERICANO

LAS OBRAS EMPRENDIDAS POR EL GOBIERNO PERUANO CONDICIONARAN A LIMATAMBO PARA EL INTENSO TRAFICO DEL FUTURO

Bajo el control y con fondos del Estado, el Gobierno peruano está actualmente ejecutando trabajos de grandes proporciones en el aeropuerto de Limatambo —actual terminal de la Panagra— los cuales están destinados a convertirlo en un gran terminal aéreo, con todas las facilidades necesarias para el enorme desarrollo futuro de la aviación comercial en la costa occidental de Sud América, incluyendo la utilización de aviones cuatrimotores y la realización de vuelos nocturnos.

El Gobierno peruano confió a una comisión técnica, presidida por el Director General de Aeronáutica Civil, los planes para la ampliación y demás mejoras por hacerse en Limatambo procediendo de inmediato, conforme a las recomendaciones de esta comisión, a realizar la expropiación de una vasta extensión de terrenos y a aprobar la inversión de 1.200.000 soles en la construcción de 2 pistas de aterrizaje y 3 pistas de taxeo debidamente asfaltadas. Las dos pistas de aterrizaje, formando una gran aspa, tendrán 1,800 metros de largo y 40 metros de ancho, enteramente asfaltadas y, además, deberán ser niveladas y rodilladas a cada lado de ambas pistas 30 metros más de terreno, con lo que el ancho total de cada pista será de 100 metros. Las tres pistas de taxeo deberán tener una extensión total de 2,500 metros y 20 metros de ancho.

Se ha proyectado también la iluminación y balizamiento del campo de Limatambo, estando asimismo en estudio la construcción de una nueva y amplia estación de pasajeros que ofrezca todas las comodidades para la recepción, despacho y atención de numerosos pasajeros y que esté provista de los depósitos e instalaciones anexas adecuadas para el manejo de carga y correo en vasta escala.

Las obras de nivelación y pavimento están siendo ya ejecutadas por los ingenieros y cuadrillas del Ministerio de Fomento, asesorados por el Director de Construcciones de Aeronáutica y el Jefe de Ingenieros de la Compañía de Aviación Panagra, quienes prestan su colaboración técnica. Los trabajos que, según se ha anunciado, deberán inaugurarse para el 28 de julio próximo, aumentarán en dos veces y media el actual tamaño del campo de Limatambo.

Se anticipa que las pistas de aterrizaje y taxeo que ahora se construye y la iluminación y balizamiento por realizarse, así como también la nueva estación de pasajeros, se condicionarán al primer aeropuerto peruano para el aterrizaje y decollaje de enormes aviones cuatrimotores con capacidad para considerable número de pasajeros y volumen de carga, facilitarán los vuelos nocturnos llamados a acelerar las comunicaciones aéreas con las demás naciones del continente y, en general harán que este gran terminal aéreo corresponda al intenso progreso del transporte que caracteriza a la era de la aviación que al presente vivimos.

FUE DEJADO SIN EFECTO DECRETO DE EXPULSION DE CUATRO EXTRANJEROS

Por medio de un decreto del Ministerio del Interior, se ha dejado sin efecto una resolución anterior que ordenó la expulsión del país de cuatro extranjeros de nacionalidad española.

Estos extranjeros, llamados Alfredo Forcelledo, Jesús Villasante, Jesús López y Felipe Noriega, estaban implicados, como se informó en su oportunidad, en un negociado que se relacionaba con la venta clandestina de bencina, pero hasta el momento no se ha podido comprobar su participación en este delito.

FALLECIMIENTO DE DIRIGENTE SOCIAL

Ha dejado de existir en nuestra capital, el señor Luis Alberto Garin Renault, destacado dirigente de actividades sociales del gremio ferroviario.

Sus funerales se realizarán hoy a las 16 horas, partiendo el cortejo desde la Avenida La Paz N.o 1012.

DIPUTADOS LIBERALES CON MIN. DE HACIENDA

En la mañana de ayer se entrevistaron con el Ministro de Hacienda señor Matte Larraín los diputados liberales señores Eduardo Alessandri y Belisario Troncoso a quienes el Ministro recibió separadamente.

Tanto el señor Alessandri como el señor Troncoso abordaron la cuestión política e hicieron algunas peticiones de adelanto local para sus respectivas agrupaciones electorales.

RECITAL DE POETISA PERUANA CLARA LUZ EN LA UNIVERSIDAD

En el Salón de Honor de la Universidad de Chile se efectuó en la tarde de ayer el recital de la poetisa peruana Clara Luz de Gomez de la Torre, escritora y recitadora altamente vinculada en todos los círculos artísticos de su patria.

La recitación constó de tres partes. Las dos primeras fueron dedicadas a poetas peruanos:

Clara Luz recitó los siguientes poemas: "La Magnolia", de José Santos Chocano; "Hera dos Negros" de César Vallejo; "Colonial" de José M. Eguren; "Polirritmo a Carmen Mendoza" de Juan Parra del Riego; "Beatitud" de Renato Morales La Rivera; "El Turruneri" de Catalina Recabarren, y a pedido "Silencio", de Teresa María Llonas.

Cada una de estas recitaciones fué acompañada de una corta nota biográfica de los poetas.

La última parte del recital fué dedicada a poetas de América. La poetisa peruana recitó los siguientes poemas: "Dulce milagro" de Juana de Ibarbourú; "Esta Vieja Herida" de Pedro Sienna; "Leyenda del agua y de la fuente", de Walter Fernández Caldinati, y "La Guaja", de Vicente Neira.

Clara Luz fué largamente aplaudida al término de su recital.

EX DIPLOMATICOS DE CHILE EN ALEMANIA LLEGARAN EL SABADO

Se nos informa que es probable que el sábado próximo lleguen a Santiago por la combinación trasandina, los diplomáticos chilenos evacuados de Alemania, y que actualmente se encuentran en Buenos Aires.

Este grupo viene presidido por el ex Embajador de Chile en Berlín, Coronel don Tobías Barros Ortiz.

OFICIALES CHILENOS A PANAMA

En un avión de transporte del Ejército de Estados Unidos enviado con este fin especialmente desde Panamá, se dirigió ayer al Caribe un grupo de oficiales de la Marina y del Ejército de Chile, especialmente invitados por el Comandante de las Defensas del Caribe, a seguir varios cursos técnicos. El teniente General George H. Brett, quien visitó Santiago hace algunos meses, es el comandante de las Defensas del Caribe (Caribbean Defense Command).

Los siguientes son los oficiales chilenos que se dirigieron a Panamá: Teniente Fernando Porta Angulo; teniente Jorge Swett Madge; teniente Mario Castañeda Humeres y teniente John Biggs Nobriga de la Armada Nacional; teniente Temán Espinosa Bobadilla y Guillermo Rojas, del Ejército de Chile.

D E P O R T E S

Con Colo Colo, Boca Juniors desea jugar mejor que frente al Everton

EL MATCH SE EFECTUARA EL JUEVES EN LA NOCHE EN EL ESTADIO NACIONAL.—HAY INTERES POR VER AL CAMPEON DE ARGENTINA

Los muchos partidarios que tiene el Colo Colo, han visto aumentar su optimismo con respecto a la chance que correrá el equipo en su match del jueves en la noche con Boca Juniors, en seguida el debut del campeón de Argentina, cuando se impuso con cierta dificultad sobre un Everton que en largos instantes jugó mejor que el team de Lazatti.

Desde otro punto de vista, el conjunto albo tiene la grave responsabilidad de enfrentar a un contendor que, por antecedentes y aunque todavía no lo haya demostrado, tiene que ser muy superior a Racing y Rosario Central. Tendrá la ocasión de obtener una rehabilitación que, no por ser momentánea dejaría de significar una inyección de optimismo y de entusiasmo para los aficionados al popular deporte.

Por su parte, Boca Juniors gran campeón de Argentina, con una tradición que honra al foot ball de su patria y con una popularidad extraordinaria, procurará exhibir todos sus recursos para confirmar su prestigio y luego regresar a Buenos Aires con un buen récord conseguido en su visita a los países del Pacífico.

Así se nos presenta el partido del jueves en la noche en el Estadio Nacional.

LOS ALBOS

El equipo local ha buscado refuerzos. Roa, Busquets, Vilariño y Toro, darán, seguramente, una potencialidad mayor. Sus entrenamientos han sido intensos y desde hoy quedarán concentrados en Tejas Verdes, para hacer ejercicios suaves y reponerse hasta el momento del encuentro.

LOS "XENEISES"

Boca Juniors presentará su conjunto titular. Sus dirigentes han declarado que frente a Everton no rindieron cuánto son capaces, debido al cansancio del viaje y al poco reposo que tuvieron. Han dicho, además, que los jugadores han alcanzado el después del lance del domingo máximo de sus condiciones, porque el equipo está acostumbrado a actuar en esa forma.

COMO FORMARAN

La constitución de los teams para el cotejo del jueves, será probablemente, la siguiente:

Colo Colo:

Diano
Vásquez Roa
Busquest Cosellato Pastene
Socarraz Toro Contreras
Vilariño Uribe
O
Sánchez Boyé
Gandulla Sarlanga Corcuera
Pescia Lazatti Soza
Marante Valussi
Vacca
Boca Juniors

La iniciación del partido está anunciada a las 22 horas.

UN ESGRIMISTA URUGUAYO ESTA EN SANTIAGO

Desde ayer se encuentra en esta capital el distinguido abogado y esgrimista uruguayo, Dr. César Gallardo quien, además, pertenece al Círculo de Prensa de Montevideo.

El doctor Gallardo visitó la región de Los Lagos, y mañana se dirigirá a Valparaíso y Viña del Mar.

RESULTADOS DE PARTIDOS DE FOOTBALL

DEPORTIVO MANUEL VALENCIA. — Por 6 a 1 ganó con su team de división especial al Deportivo Sederías Chile. El vencedor formó con Núñez; Angulo y Astur; Valencia, Reyes y Márquez; Azócar, Pastorelli, Carvajal, Montano y Aránguiz.

DEPORTIVO NEWELL'S OLD BOYS. — Con su cuadro de honor dió cuenta del Deportivo "Revista Ercilla" por 3 a 1.

DEPORTIVO LUCERO DEL CARRASCAL.— Por 4 a 0 ganó con su team de honor al Deportivo Unión Maranche. Los segundos empataron a dos, y el tercero perdió por el score mínimo.

DEPORTIVO LUMINOR — Venció al Deportivo Roberto Encina, con su primer y segundo cuadro, por 3 a 1 y 1 a 0, respectivamente. Los terceros igualaron sin score. Con el primer elenco infantil derrotó al Cristal Yungay por 1 a 0

DEPORTIVO ALIRO GONZALEZ — Se impuso sobre el Deportivo Población Sur, por 2 a 1 con su primer cuadro, por 1 a 0 con el segundo y por 2 a 0 con el tercero.

DEPORTIVO JUVENTUD DE MATTA. — En el Monte, su primer equipo empató a cinco tantos con el Deportivo Andarivel de esa localidad.

DEPORTIVO UNION CISTERNA — Por 3 a 2 venció con su primer equipo al Deportivo Santos Avbar, adjudicándose la copa donada por el señor Domingo Grez.

El triunfador formó con Magaña, Valderrama y Flores; García, Miranda y Racha; García, Araya, Gómez, Castro y Estay.

DEPORTIVO JUVENTUD CHILENA. — Frente al Unión Tos Leones ganó con su primer elenco por 4 a 3, y con el tercero por 1 a 0. El match entre los segundos finalizó emparejado a dos.

LA AYUDA DE LOS CLUBES DE BARRIO A LOS DAMNIFICADOS DEL TERREMOTO DE SAN JUAN

AMPLIA ACOGIDA HA TENIDO LA INICIATIVA DEL CIRCULO DE CRONISTAS DEPORTIVOS DE CHILE

Una confirmación de la magnífica acogida que tuvo la iniciativa del Círculo de Cronistas Deportivos de Chile, de ir en ayuda de los damnificados del terremoto de San Juan, la constituye la extraordinaria actividad que están desarrollando los clubes de los diversos barrios de la capital.

EN EL DEPORTIVO ATENAS

A las 20.30 horas de hoy, en Sierra Bella 1243, sede social del Deportivo Atenas, se efectuará una reunión de los delegados de los clubes del barrio que comprende Avenida Matta y Santa Elena, con el objeto de ultimar los preparativos para un festival que tendrá lugar el domingo próximo.

COMUNA PROVIDENCIA

Con el mismo objeto, las instituciones deportivas de la Comuna de Providencia, celebrarán mañana, a las 19.30 horas, en "El Diario Ilustrado" otra reunión. Entre los clubes que sabemos participarán en este nuevo festival figuran el Presidente Roosevelt, Deportivo Canillitas, Deporivo Jaque y Deportivo Corona.

EN QUINTA NORMAL

El Deportivo Flecha se ha encargado de llenar los primeros trámites de organización de un festival que se hará en el barrio de Quinta Normal. Los representantes de los clubes están citados para mañana a las 20 horas, en Mapocho 4327

DONACIONES

El Club Deportivo 30 de Julio envió ayer a la Tesorería del Círculo de Cronistas Deportivos la suma de $ 150.—, como una donación para la campaña que se ha iniciado con tan buenas expectativas. De la misma manera el Grupo Móvil Yungay (hockey en patines), entregó la cantidad de $ 100.—

UN TRIUNFO DE RENATO ITURRALDE EN CICLISMO

El Club Cóndor efectuó anteayer una excursión y una carrera ciclista al Arrayán. El triunfo correspondió a Renato Iturralde, resultando segundo Ramón Silva; y tercero, Luis Olmos.

UN BUEN PROGRAMA DE FOOTBALL HUBO EN SAN BERNARDO

En San Bernardo, se efectuó una reunión de football en la que intervinieron con tres equipos el Deportivo San Andrés y el Deportivo Municipal de esa localidad.

En la contienda de fondo, entre los conjuntos superiores, la victoria correspondió al San Andrés por 2 a 1. Anotaron los goals Raúl Aravena y Egaña.

Los partidos a cargo de los conjuntos de segunda y tercera división, finalizaron igualados sin score.

C. NACIONAL DE ESGRIMA PARA LAS TRES ARMAS

A las 18.30 horas del jueves, se llevará a efecto el Campeonato de Selección Nacional de Esgrima, en las tres armas en el gimnasio de la Prefectura General de Carabineros, Morandé esquina de Moneda.

Las inscripciones se recibirán hasta el 26, a las 20 horas, en la secretaría de la Federación, Compañía 1488.

ROBERTO DEL RIO ESCOBAR SE IMPUSO CON SUS TRES EQUIPOS

En la cancha del Roberto del Río, se efectuó el Domingo, la reunión de football, entre el Jorge Meléndez y Roberto del Río Escobar en disputa de un trofeo donado por el señor Lozada y Cía. y a beneficio de los damnificados del terremoto de San Juan.

El triunfo correspondió al Roberto del Río Escobar con sus tres equipos, ganando con su tercer cuadro por 1 a 0, con el segundo 4 a 0, y con su primer equipo por 3 tantos a 0.

INSCRIPCIONES PARA CERTAMEN DE LLOLLEO SE CIERRAN HOY

A mediodía de hoy quedan cerradas las inscripciones para las competencias de segunda, tercera y cuarta categorías, del Campeonato de Tenis de Llolleo, cuya primera etapa se realizó el sábado y domingo pasados.

Las inscripciones deben enviarse telegráficamente al Club de Tenis de Llolleo.

El sorteo se efectuará en el local de esa institución, a las 18 horas de hoy.

SE INICIO EL RADIO-TEATRO EN CB. 130

Con singular éxito se inició en C. B. 130, tal como se había anunciado la temporada de radio-teatro que, a juzgar por la brillantez de la primera audición, promete momentos muy agradables para el público amante de este espacio radial.

En Cinema Geniol, se presentó el sábado un cuento de un conocido escritor uruguayo adaptado al micrófono por Rolando Araneda, el celebrado libretista de "Poetas del Mundo", de recia envergadura dramática, que permitió destacar la actuación de los intérpretes y la acertada dirección de Carlos Justiniano, como asimismo, la justa sincronización y realización técnica, de Jaime Bravo Palou.

El domingo se inicia la temporada de verano de Teatro del Aire Geniol, con la delicada comedia de Gregorio Martínez Sierra: Primavera en Otoño, que fué protagonizada por Maruja Cifuentes, la inteligente primera actriz radiotelefónica, a quien con justa razón se la considera en primer término entre las intérpretes de este nuevo género teatral.

Se presentó también en otro de los roles básicos de la obra Lita Scarzella, una nueva revelación traída al micrófono por Carlos Justiniano.

Lita Scarzella es hija del recordado actor argentino, Julio Scarzella. La presentación de la joven actriz significa un valioso aporte para nuestra radiotelefonía y en su presentación evidenció condiciones encomiables de intérprete inteligente, que la destacaran en breve plazo a los primeros puestos.

Completan el elenco de La Americana, Lila Mayo, Lionel Godoy, Jorge Saavedra, Luis Cárdenas, ya conocidos en el ambiente y entre los nuevos elementos un joven de muchas condiciones, Mario Cortés, a quien escuchamos como narrador y nos dejó la mejor impresión.

Cinema Geniol, continuará transmitiéndose los martes, jueves y sábados, de 21 a 21.30 horas y el Teatro del Aire Geniol los domingos, a las 16 horas.

UN PROGRAMA ORIGINAL Y VARIADO SE PROPALA POR R. DEL PACIFICO

LO DIRIGE MARIO GABRIELLI

Amena, variada y original es la audición "Las mejores melodías", que bajo la dirección de Mario Gabrielli, se transmite por intermedio de los micrófonos de C. B. 114, Radio del Pacífico.

A través de su desarrollo se pueden, además, escuchar excelentes grabaciones de las últimas novedades musicales, tanto en el aspecto popular como clásico. Al mismo tiempo, Mario Gabrielli ha imprimido a su espacio singular colorido al presentar algunas cotizadas figuras del ambiente, como la cantante folklórica Marta Pizarro y la cancionista Gina del Moral, artistas que proporcionan un programa de categoría y de suma atracción.

PREMIERE DE GALA EN EL SALON AUDITORIUM DE LA RADIO MINERIA

La Dirección de Radio Sociedad Nacional de Minería ha preparado para esta noche, a las 22.30 horas, una extraordinaria premiere a objeto de presentar a sus auditores al nuevo conjunto contratado para dar mayor realce a su programación de 1944. Se trata del aplaudido conjunto de Los Quincheros, los que esta noche darán a conocer las últimas novedades agregadas a su extenso repertorio. Será una audición de alto relieve artístico la de esta noche en Minería.

ARTISTAS DE GRANDES CONDICIONES ACTUARAN POR LA ONDA DE C. B. 126

Siguiendo la línea que se ha trazado la dirección artística de C. B. 126 Radio Sociedad Nacional de Minería para mantenerla siempre a la cabeza de las emisoras chilenas, sabemos que el programa confeccionado para el año que se ha iniciado con el mes de enero, marcará una etapa de suma transcendencia y que acaparará la atención de los auditores de todo el país.

Actualmente se están firmando importantes contratos con los más calificados artistas nacionales, aparte de la contratación de elementos extranjeros de gran arrastre.

Oportunamente daremos a conocer la lista completa de los elementos que actuarán por la onda de "la emisora millonaria".

BREVE NOTICIARIO DE LA RADIO SOCIEDAD NAC. DE AGRICULTURA

MEDIA HORA FRANCESA DE TEATRO Y POESIA.— Radio Soc. Nacional de Agricultura presentó la semana pasada, los días miércoles y viernes, a las 22.35 horas un programa dedicado a la Colonia francesa de Chile y América, a cargo de las señoritas Elizabeth Prevost, y René Barell y el señor Roberto Darene, integrantes del elenco que trajo a Chile Madelene Ozeray. Desarrollaron dos recitales: el primero dedicado a Paul Claudel; el segundo, a Gerard de Nerval y Baudelaire.

* * *

LA HISTORIA EN MARCHA.— CB. 57 iniciará sus programas destinados a presentar en forma novelada los principales acontecimientos actuales y futuros del mundo.

* * *

COKE DICTO

CONFERENCIA

El popular director de Cine Jorge Délano-Coke-transmitió el sábado, a las 14.15 horas, en el programa "Cine Radio", que dirige María Romero, una charla para Radio Sociedad Nacional de Agricultura ,con el mismo tema de la disertación que leyó en Hollywood, con motivo de su reciente viaje a Estados Unidos.

* * *

MUSICA CHILENA A ESTADOS UNIDOS.— El sábado pasado, a las 14.30 horas Radio Agricultura transmitió directamente a Nueva York, por intermedio de la CADENA DE LAS AMERICAS, un concierto de canciones chilenas que interpretaron América Viel, el Dúo Rey Silva y la orquesta del Maestro Rubinstein.

* * *

LA BBC DE LONDRES Y LA SNA.— La BBC de Londres, está presentando todos los miércoles a las 20.45 horas un programa dedicado especialmente a Radio Sociedad Nacional de Agricultura. Se trata de Charlas literarias de extraordinario relieve artístico. El miércoles pasado, se presentó un estudio sobre el gran poeta inglés T. S. Elliot con asistencia y actuación del propio escritor. Este miércoles, la charla estará dedicada a la poesía de Pablo Neruda, según comentarios de Enrique Moreno.

Villafañe y su Teatro de Títeres

Javier Villafañe, artista argentino, periodista y poeta, creador de un interesante y novedoso Teatro de Títeres, que ha denominado "La Andariega", y cuyo título parece representar la inquietud de su personalidad, se encuentra entre nosotros, desde hace algunos días.

Javier Villafañe ha llegado a Chile invitado por la Universidad de Chile para dictar un curso en la Escuela de Verano; posteriormente realizará una jira por todo el país, divulgando el teatro de títeres en toda escuela primaria y enseñando la construcción y el manejo de los títeres, y así los mismos niños, dice Villafañe, modelarán sus muñecos, escribirán las obras y pintarán las escenografías, quedando en las escuelas de Chile teatros de títeres, donde los niños serán creadores absolutos, como quedaron ya en Argentina, en Uruguay, y en toda otra parte por donde ha pasado "La Andariega".

Con sus títeres de "La Andariega", en una carreta tirada por dos caballos, Villafañe salió de Buenos Aires y recorrió toda Argentina, pasando después a diversos países extranjeros y caminando en muy diversos medios de locomoción, pero alcanzando siempre su objeto de llevar al niño el entretenimiento da su arte singular.

En Chile ha realizado ya varias presentaciones de sus títeres, tanto en la Universidad como en la Casa Nacional del Niño, Escuela de Bellas Artes, Hogar Modelo "Pedro Aguirre Cerda", y Hospitales y Cárceles. Y cabe señalar, que Javier Villafañe, inteligente animador de su novedoso arte y enamorado de sus muñecos, nunca ha cobrado por la entrada a sus funciones.

El viernes inician la temporada Ana González y Eugenio Retes

Interés ha despertado la iniciación de la próxima temporada de teatro cómico chileno que el viernes próximo inaugurarán en el cómodo y amplio Teatro de Verano "San Martín" los ases del Teatro Nacional: Ana González y Eugenio Retes.

Figuran en el elenco las más destacadas figuras del Teatro Nacional que en próximas ediciones daremos a conocer.

El estreno se efectuará con la graciosísima obra original de Eugenio Retes titulada "Por todo yo me rompo".

PROGRAMAS DE RADIO PARA HOY

25 DE ENERO DE 1944

C.B.-126 RADIO SOCIEDAD NACIONAL DE MINERIA

8.00	Servicio Informativo Nacional y Extranjero.
8.30	Larry Adler. (Solista en Armónica).
8.45	Tito Guizar.
9.00	Los valses del mundo.
9.15	Canciones ligeras.
9.30	Los grandes intérpretes.
12.00	Servicio informativo
12.05	Bailables de la BBC. de Londres.
12.30	Por la música argentina.
13.00	Lew White. (Organista).
13.15	Programa Coca Cola.
13.30	Servicio informativo del interior y exterior.
1. .45	Romanzas de Opera.
14.00	Patrón Costas. (Chopin).
17.00	Servicio informativo.
17.05	Bailables.
17.30	Orquesta de Juan D'Arienzo.
17.45	Agustín Lara.
18.00	Música ligera.
18.15	Música chilena.
18.30	Audición infantil.
19.00	Servicio informativo.
19.15	Dramatizaciones.
19.30	Trozos orquestales ligeros.
19.45	Pablo Casals.
20.00	Concierto Saavedra Benard. (Canciones españolas).
20.15	Concierto Gin Seager. (Carmen Cavallaro).
20.30	Audición Lírica.
21.00	Servicio informativo.
21.15	Phillips.
21.30	Sonio-Myam.
21.45	Marco Polo. (Comentario Internacional).
22.00	Copec. (Kika).
22.15	Vicente Bianchi. (Pianista).
21.30	Sonia-Myam.
22.45	Eduardo Bueno. (Recitador.
23.00	Servicio informativo.
23.15	Música escogida.
23.30	Resumen del Servicio Informativo.
23.40	Bailables.

C.B. 57 - RADIO SOCIEDAD NACIONAL DE AGRICULTURA

7.30	INFORMATIVO MATINAL.
8.00	Selecciones orquestales.
8.30	EL REPORTER ESSO.
9.00	OBRAS COMPLETAS.
9.30	AUDICION CONTIGO. Mirella Latorre.
10.30	Música ligera.
11.00	DESDE LA BOLSA DE COMERCIO
11.30	Música de baile.
12.00	Versiones sinfónicas.
12.30	Solistas instrumentales.
12.45	INFORMATIVO DEL MEDIODIA.
13.15	SOBREMESA MEJORAL. Liliana de la Torre.
13.30	EL REPORTER "ESSO".
13.35	JOSE VICENTE MONSALVE.
14.00	MUSICA DE FRANCIA.
14.30	Solistas instrumentales.
15.00	DESDE LA BOLSA DE COMERCIO.
16.30	DESDE LA BOLSA DE COMERCIO
17.00	Canciones.
17.45	Bailables desde el Tap Room. Orquesta Samuel Rozas.
18.00	INFORMACIONES AGRICOLAS
18.15	HOT JAZZ. Animador Don Juan.
19.00	PROGRAMA DE LA CBS. Comentarios de Alberto Zalamea y Carlos G. Palacios.
19.30	EL REPORTER "ESSO".
20.00	El corresponsal extranjero. RCA.
20.20	PROGRAMA DE LA CBS. "Las ideas no se matan".
21.00	SUCESOS DEL DIA
21.10	GENIOL EL PREGUNTON.
21.15	MARTIN RIVAS. Episodio 11.
21.30	DESDE EL TAP ROOM. América Viel.

	Dúo Rey-Silva.
22.00	AMIGOS MUSICALES.
22.15	CARMENCITA DEL MORAL. Trío Ranieri, Vivas y González.
22.30	EL REPORTER "ESSO".
22.35	Don Pánfilo y Orquesta Samuel Rozas.
23.00	"Hoy y Mañana".
23.20	Canciones selectas.
23.30	BUENAS NOCHES. Música de Bach.
24.00	Término de los programas.

C.B. 130 Radio La Americana C.E. 960

11.30	Música de Jazz.
12.00	BOLETIN DESDE LA BBC.
12.15	Joe Reichman.
12.30	Folklore americano.
12.45	BOLETIN INFORMATIVO.
13.00	AUDICION GENIOL
13.30	ACUARELAS ESPAÑOLAS.
14.00	HORA CULTURAL. Música selecta.
17.00	Música ligera.
17.30	OBRAS COMPLETAS.
18.15	Canciones francesas.
18.30	Bailables.
19.00	HORA CULTURAL FERROVIARIA
19.30	Cantantes de Jazz.
19.45	BOLETIN INFORMATIVO.
20.00	LA VOZ DE LA RCA. VICTOR
20.30	LA GUERRILLA DEL AIRE
20.45	Discos selectos del JBC.
21.00	"CINEMA GENIOL": "La Galleguita".
21.30	Gloria Carvallo.
21.45	Orquestas ligeras.
22.00	BOLETIN Y CHARLA DESDE LA BBC.
22.30	Música de Ricardo Strauss.
23.00	Fantasistas en piano.
23.15	NOTICIOSO DESDE LA BBC.
23.30	BAILABLES DESDE EL CLUB DE LA MEDIANOCHE.

C.B.-76 RADIO LA COOPERATIVA VITALICIA

7.30	EL DIARIO DE LA RADIO. Maderas Hernández.
8.45	Otros Tiempos: R. Prieto.
9.00	HORA DEL HOGAR.
11.00	Orq. ligeras.
11.20	Música de baile.
12.00	Lotería de Concepción.
12.15	Album de éxitos.
12.30	Teatro Musical.
13.00	NOTICIARIO TOLHUACA.
13.15	MARIA ESTER SOTO.
13.30	Variedades Musicales.
14.00	AGUAFUERTES DE CHILE
14.30	La Hora de las Dos Horas.
16.30	Canciones en la tarde.
17.00	LA MUSICA POR SUS HOMBRES
18.00	Aud. Unión para la Victoria.
18.15	Canciones.
18.30	CINE AL DIA. desde el auditorium. Animan: Eliana Méndez, Raúl Matas, Carlos Alberto Palma y Mauricio Arnoff. Libretista: Raúl Aicardi. Director: JORGE ESCOBAR.
19.00	Radio-teatro Olavina.
19.30	Noticiario Cooperativa.
19.45	Orq. Mily Duke.
20.00	LA DESIDERIA.
20.15	EL TEATRO DEL AIRE MEJORAL
20.30	Estampas de América.
20.55	NOTICIARIO ALIVIOL.
21.10	Orq. Viena.
21.25	Hugo Silva escribe.
21.30	Los Bohemios.
21.45	Orq. Porfirio Díaz.
22.00	Concurso Tops.
22.15	De mujer a mujer.
22.30	Orq. Mily Duke.
22.45	os Bohemios.
23.00	Desde el Casino de Viña.

ESTER LANA SE DEJA OIR POR RADIO YUNGAY

Brillante es la labor artística que cumple en nuestro ambiente, la primera estilista nacional, Ester Lara, joven y graciosa cantante que ha logrado a través de sus actuaciones cimentarse una sólida y bien ganada popularidad y un prestigio que es augurio de resonantes éxitos.

Ester Lara, en las múltiples fases del arte que cultiva, se presenta con pleno éxito. Ultimamente la hemos escuchado en la onda de C. B. 101 Radio Yungay, quien la presenta con todos los honores que se merece una artista de la calidad de Ester Lara.

Sus actuaciones se efectúan en programas nocturnos.

TANIA EN CB. 97 CON EXITO DEBUTO

Con verdadero éxito debutó ante los micrófonos de C. B. 97 Radio Prat, la celebrada cancionista argentina Tania, ofreciendo un atrayente programa de tangos y canciones criollas, muchas de las cuales pertenecen al conocido compositor Enrique Santos Discépolo.

De más está decir que la artista obtuvo un franco y decidido éxito, imponiendo de inmediato su calidad de extraordinaria intérprete.

Tania actuará tres veces a la semana en diferentes horarios nocturnos.

CON SINGULAR EXITO SIGUE AGUAS FUERTES DE CHILE EN CB. 76

Aguafuertes de Chile, una de las creaciones literarias que escribe para radio el novelista chileno Reinaldo Lomboy, tiene ahora nuevo horario de transmisión en C. B. 76. Se puede escuchar los martes y jueves a las 2 de la tarde, con una innovación que lo ha hecho ganar en fuerza emotiva. Aguafuertes de Chile es ahora un libreto sincronizado e interpretado con propiedad por Eliana Méndez y Mauricio Arnoff.

Resulta ponderable el esfuerzo de C. B. 76, por presentar los mejores programas de tópicos chilenos a cargo de cotizadas plumas.

¿SABIA UD. QUE...

—Para el primero de febrero se anuncia en los micrófonos de la Radio Sociedad Nacional de Minería, el debut del conjunto que dirige Donato Román Heitman.

—Radio La Americana presentará un programa de números vivos de primera magnitud en la temporada que se iniciará en marzo.

—La audición "Cine al día" está obsequiando todos los sábados premios en dinero efectivo que suben de mil pesos.

—Raúl Matas piensa dar un verdadero golpe radial con los programas que está preparando para 1944.

—El Secretario Contador de CB. 76 se dirigirá en algunos días más a Rancagua.

—Carlos Alberto Palma es padre de un nuevo varón.

Funciones populares ofrece hoy el Imperio

Hoy, a las 6 y medias de la tarde y 10 de la noche, la Compañía Nacional de Comedias de Juan Carlos Croharé, que actúa en el Teatro Imperio, dará las primeras funciones populares de la temporada, siempre con la comedia dramática de Nathanael Yáñez Silva "Silencio... que toca el maestro", que tanto éxio ha alcanzado.

Croharé alcanza un triunfo personal en esta obra dramática, en la cual hace una verdadera creación, luciéndose, al mismo tiempo, la primera actriz María Luisa Robledo y demás personal de la Compañía.

METRO

BANDERA 141 ★ TELEFONO 83361

HOY

MATINEE A LAS 3 P. M.
PRECIO UNICO: $ 6.00
VERMOUTH 6.15 NOCHE 9.30
PLATEAS $ 10 BALCON $ 6

(Para mayores y menores)

¡La película más discutida de nuestros días! ¡Porque absorbe ... estimula, y conmueve hondamente! ¡Una grandiosa historia de amor!

LO QUE SIEMPRE TRIUNFA (TENNESSEE JOHNSON)

con Van HEFLIN
Lionel BARRYMORE
Ruth HUSSEY

NO VOLVERA A EXHIBIRSE EN SANTIAGO HASTA DESPUES DE 60 DIAS DE ABANDONAR EL METRO.

Agradables el ambiente en nuestro Teatro por su aire puro y fresco

Metro Goldwyn Mayer

HOY ★ CERVANTES

MATINEE - TARDE Y NOCHE - (MAYORES Y MENORES)

¡CUANDO LAS NIÑAS LLEGAN A LOS 14 AÑOS... todas quieren un novio!

GLORIA JEAN, la preciosa estrellita de la voz melodiosa, tiene también su romance y, por supuesto, lo adorna con los ritmos más dislocantes y las canciones más arrebatadoras del momento.

Gloria JEAN y Donald O'CONNOR

"Yo quiero un novio"

¡Una película para la juventud del momento, para todo espectador!

Festival en el Caupolicán en beneficio total para los damnificados de San Juan

En la noche del próximo viernes 28 de la presente semana, el Teatro Caupolicán cumplirá una laudable y patriótica gestión de solidaridad al realizar un festival artístico de beneficio total para las familias argentinas damnificadas en el terremoto de San Juan.

La entrada íntegra sin descuento de ninguna especie será entregada a don Aníbal Jara Letelier, director de Informaciones y Cultura, quien ha designado la comisión respectiva para el control financiero a pedido de la Empresa Chilena Cóndor, que gratuitamente celederá el Caupolicán. El programa artístico es de gran importancia y don Humberto Tobar director jefe del Tap Room presentará a todo su elenco artístico.

El Orfeón de Carabineros de Chile, también ejecutará un acto de concierto.

BRITISH BROADCASTING CORPORATION

25 DE ENERO DE 1944

HORA CHILENA

16.64 y 16.59 metros - 18.08 megs.

12.00	Boletín de noticias.
12.15	Programa especial.
41.96 ; 31.88) metros	7.15 ; 9.41) megs.
42.46)	7.065)
19.00	Anuncios. Resumen del programa de hoy. Prólogo.
19.15	Charla, será anunciada.
19.30	La Banda del Real Regimiento de Guardias irlandeses.
20.00	Boletín de noticias.
20.15	Radio-Gaceta.
20.30	Recital de violín, por Olive Zorian.
20.45	Programa será anunciado.
21.00	La orquesta de teatro de la BBC. Música de Offenbach.
21.30	Cuento breve.
21.45	Cinemúsica.
22.00	Boletín de noticias.
22.15	Revista aeronáutica del mes, por el mayor Oliver Stewart.
22.30	La Orquesta Sinfónica de Boston, dirigida por Serge Koussevitzky "La Mor". (Debussy).
23.00	"Ecos de América Latina"; América Latina en Gran Bretaña.
23.15	Boletín de noticias.
23.30	Epílogo. Resumen del programa para mañana. Himno nacional.
23.45	Fin de la transmisión.

SINTONICE

EMISORA "Bulnes"
ONDA LARGA Y CORTA DE 25 METROS
SANTIAGO DE CHILE

DESTACAMOS DEL PROGRAMA EXTRAORDINARIO

12.45 CINELANDIA, desde nuestro Salón Auditorio. Dirige el periodista Alfredo Patiño Manríquez.

20.30 CINCO COMANDOS Y UNA DAMA (Guerrillas del Aire).

21.00 TOYA JUAREZ, soprano, artista exclusiva de Radio Bulnes.

21.45 GRACIELA ARGOTE, en sus interpretaciones de música chilena.

22.00 Desde el Teatro Imperio, la comedia "SILENCIO... QUE TOCA EL MAESTRO", por la Cía. de Juan Carlos Croharé, en un auspicio de la Cooperativa de Consumos de Empleados Particulares.

"La Nación" transmite hoy las siguientes ofertas:

A LAS 14.30 HORAS
BRONCES. A. PRAT 1479.
FORRAJE. LOURDES 1555.
CABLE Y FIERROS. SOTOMAYOR 347.
BODEGA MATERIALES. A. Prat 650.
GALPONES. HUERFANOS 972.
OPTICA CHILENA. S. DOMINGO 819.
VORONOF. SAN MARTIN 529

A LAS 23 HORAS
GASOGENOS. S. ELENA 1722.
CASA BATALLA. PROVIDENCIA 1309.
COMPRO PAPELES. TELEFONO 61087.
FAC. MUEBLES. CHACABUCO 1363.
PERSIANAS. AV. MATTA 387
EL SUBMARINO. DELICIAS 2851.

CE 1170

CB 89

EMISORA "BULNES" - ESTADO 360

LA GUERRILLA DEL AIRE

PRESENTA HOY

A LAS 20.30 HORAS
"Espíritu y Fuerza"
RADIO LA AMERICANA CB. 130 y CE. 960
RADIO SANTA LUCIA CB. 70
RADIO PRAT CB. 97

A LAS 21.15 HORAS
"La vida de Winston Churchill"
(4.o capítulo)
RADIO SOCIEDAD NACIONAL DE MINERIA CB. 126

UN NUEVO PROGRAMA RADIAL

con la cooperación de las más populares

ESTRELLAS DE HOLLYWOOD

★★★

ROSITA MORENO

PRESENTARA HOY
EN EL PROGRAMA N.o 3 a:

LINDA DARNELL

CON

DOROTHY LAMOUR — GORDON JENKINS Y NELSON EDDY

Es una transmisión en castellano para los países de la América Latina

ESTA NOCHE A LAS 8.45, POR

CB - 114 RADIO DEL PACIFICO

Rosita MORENO
ESTEBAN SERRADOR
PEDRO QUARTUCCI
en

HOY SANTIAGO

CON LA ACTUACION ESPECIAL DE "LOS" LECUONA CUBAN BOYS
(SOLO PARA MAYORES)

"LA hora DE LAS SORPRESAS"

"El Sabio Procopio" estrena hoy el Móvil

Los señores Sergio Briseño Werner y José Gómez de la Serna se han unido para escribir una pieza cómica en 3 actos que lleva por título: "El sabio Procopio" y que hoy, en sus dos funciones, estrena la Compañía Chilena de Comedias que actúa en el Móvil de la Plaza Almagro. La obra es muy graciosa, a juicio de Juan Ibarra, director de la Compañía, y de los demás artistas que la interpretarán en tarde y noche. Sus autores estrenan por primera vez en Chile, pero ya en esta, su primera producción, se pone de manifiesto la facilidad y conocimiento de la escena chilena y del estudio inteligente de los personajes que han creado. Como de costumbre, las dos funciones de hoy, terminarán con un interesante y novedoso acto de variedades.

HOY CENTRAL
MATINEE TARDE Y NOCHE
SOLO MAYORES

MARAVILLOSO Y SUBLIME ROMANCE EN UNA PRODUCCION INOLVIDABLE

Gary COOPER
EL SECRETO DE VIVIR
Jean ARTHUR
George Bancroft • Lionel Stander
Douglass Dumbrille • H. B. Warner
Dirección de FRANK CAPRA

REAL TELEFONO 65555 SANTIAGO TELEFONOS 32888 y 33444
TEATROS DE LA COMPAÑIA CHILENA DE ESPECTACULOS

Matinée a las 3 P. M. Tarde 6.30 Noche 9.45
Reestreno en copia especial de la hermosa producción Paramount, en colores:
"ALOMA"
(May. de 15 años)
por la hermosa estrella Dorothy Lamour

Matinée a las 3 P. M. Tarde 6.30 Noche 9.45
(Sólo para mayores)
Estreno del film argentino en que toman parte además de la Lecuona Cuban Boys, Esteban Serrador, Rosita Moreno: LA HORA DE LAS SORPRESAS
Complemento: Espíritu de lucha (Reflector deportivo); Sinopsis y Noticiario Paramount, llegado el viernes.

VICTORIA
EL TEATRO QUE LO ESPERA A TODA HORA
ESPECTACULO COMPLETO DE DOS HORAS DE DURACION DESDE LA 1 P.M. HASTA LAS 11 P.M.
PRECIOS PERMANENTES PLATEA BAJA $ 6.- PLATEA ALTA $ 4.-
HORAS QUE COMIENZA EL ESPECTACULO 1 3 5 7 y 9 P.M.
HOY
Selman, Vercellino y Cía. Ltda. presentan la emocionante producción mexicana:
"EL CHARRO NEGRO"
(Para mayores)
AMERICA LIBRE Y UNIDA

JULITA POU EN EL "PATIO ANDALUZ"

Exito extraordinario obtiene en sus diarias presentaciones, en los shows del "Patio Andaluz", la simpatiquísima vedette nacional Julita Pou, una de las artistas nacionales más queridas y de mayor arraigo en los programas de varieté nocturno de esta capital.

Julita Pou, tanto en sus canciones típicas españolas como en las del cancionero latinoamericano, se revela como una artista capaz y estudiosa, uniendo a sus brillantes cualidades interpretativas el aporte magnífico de su simpatía extraordinaria, condiciones que la han hecho triunfar a través de todos los públicos.

Esta noche Julita Pou ofrece un recital de canciones totalmente nuevas, teniendo de antemano asegurado su éxito.

CINES Y TEATROS S. A.

Citase a Junta General de Accionistas para el 7 de Febrero próximo a las 12 M., con el objeto de someter a su aprobación la Memoria y el Balance y para ratificar el nombramiento del Director don Luis A. Yunge.

EL PRESIDENTE.

Chang debuta hoy en el Teatro Blanco

Hoy martes en vespertina y nocturna hará su debut en el Teatro Blanco el artista oriental Chang al frente de su Compañía de gran espectáculo. Chang ha accedido a actuar durante tres únicos días en la amplia sala de la Avenida Blanco Encalada, antes de partir a Buenos Aires donde lo reclama el contrato del Teatro Avenida. Se presentará con la fastuosa revista "Un viaje al infierno" que le sirve para presentar originales y novedosos números de ilusionismo, alta magia, transmisión del pensamiento, televisión y cartomancia.

Las entradas disponibles se pueden reservar por teléfono 91787 y en las boleterías del Teatro Blanco.

Una obra cómica está preparando Croharé

Con éxito ha seguido en el Teatro Imperio la comedia dramática de Nathanael Yáñez Silva, "Silencio... que toca el maestro"; pero ya Croharé está trabajando el montaje de una nueva comedia el montaje de una nueva comedia cómico. Se trata de la tan celebrada obra de Alberto Novión "En un burro tres baturros", que Croharé dió con grande éxito en su reciente jira por el Norte.

También Croharé ha empezado los trabajos de una tragicomedia de Felipe Sassone "El intérprete de Hamlet" pieza hermosísima que llenará todos los gustos del público más exigente.

CAUPOLICAN
EMPRESA CHILENA "CONDOR"

HOY
A las 6 y 9.30, doble
Martes de Moda,
estreno Metro G. M. 1944
estilo MOTIN A BORDO:
Las Puertas del Infierno
con Robert Taylor, Charles Laughton y Brian Donlevy
Además, CARMEN MIRANDA en
A LA HABANA ME VOY
$ 4.00 PLATEA — $ 2.80 BALCON Y $ 1.00 GALERIA.

HOY MATINEE TARDE Y NOCHE SANTA LUCIA

¡UNA PAGINA ARRANCADA A LOS ARCHIVOS DEL CRIMEN!
¡EL LONDRES NOCTURNO CON SUS MISTERIOS Y ASESINATOS!

BASIL RATHBONE en Sherlock Holmes
Nigel BRUCE en Doctor Watson
SHERLOCK HOLMES y LA VOZ del TERROR
según la obra de SIR ARTHUR CONAN DOYLE
con EVELYN ANKERS, REGINALD DENNY, THOMAS GOMEZ, MONTAGU LOVE, HENRY DANIELL
(Sólo mayores)

CIA. NACIONAL DE TEATROS S. A. CHILENA
LOS MEJORES ESPECTACULOS HOY EN LOS MEJORES TEATROS

CENTRAL FONO 33555
3 P. M. - 6.15 - 9.45 P. M. Columbia presenta: EL SECRETO DE VIVIR por Gary Cooper y Jean Arthur (Sólo mayores)

★ SANTA LUCIA FONO 61379
3 P. M. - 6.15 - 9.45 P. M. Universal presenta SHERLOK HOLMES Y LA VOZ DEL TERROR (Sólo para mayores)

CONTINENTAL FONO 60735
3 P. M. - 6.15 - 9.45 P. M. Artistas Unidos presenta ROMANCE EN LA FRONTERA Epopeya de amor y bofetadas, sólo mayores

★ CERVANTES FONO 88569
3 P. M. - 6.15 - 9.45 P. M. Universal presenta a GLORIA JEAN en YO QUIERO UN NOVIO (Mayores y menores)

ORIENTE FONO 41345
6 P. M. 9.40 P. M. Yo Quiero un Novio (Mayores y menores)

★ ALCAZAR FONO 80122
6 P. M. 9.40 P. M. LA SUERTE LLAMA TRES VECES (Mayores y menores)

ALAMEDA FONO 91254
5.30 P. M. — Grandioso programa doble — 9 P. M. SANDRINI en "LA SUERTE LLAMA TRES VECES" y la electrizante cinta: "EL MISTERIO DEL BAUL" (Sólo para mayores)

★ PORTUGAL FONO 51473

IMPERIO ESTADO 239 FONO AGUSTINAS 867 32627

Cía. NACIONAL de COMEDIAS JUAN CARLOS CROHARE
6.30 P. M. ¡POPULARES! 10 P. M
Continúa la extraordinaria comedia dramática de Nathanael Yáñez Silva que ha obtenido un triunfo inmenso: "SILENCIO... QUE TOCA EL MAESTRO"

HOY CONTINENTAL (MAYORES) MATINEE TARDE Y NOCHE

MUJERES DULCES PARA HOMBRES VALEROSOS...
UNA HISTORIA DE AMOR Y DE LUCHAS EN LAS INMENSAS PRADERAS DE UN MUNDO QUE NACE.

RICHARD DIX
JANE WYATT
MAX BAER
Romance EN LA FRONTERA
Producción HARRY SHERMAN

GUIA DEL ESPECTADOR - TEATROS, CINES Y VARIEDADES

TEATROS

IMPERIO. — Estado número 239 — Teléfono número 3 2 6 2 7. — Especial y noche: Cía. Juan Carlos Croharé: Silencio... que toca el maestro.

MOVIL, N.o 2: El sabio Procopio.

CINES

ALAMEDA. — Delicias número 2067. — Teléfono número 91254 — Especial y noche: La suerte llama tres veces y El misterio del baúl.

ALCAZAR. — Brasil número 878. — Teléfono número 80122 — Especial y noche: La suerte llama tres veces.

ANDES. — Avenida Irarrázaval número 435. — Teléfono número 43811.— Especial y noche: El gran dictador y Centinelas de los mares.

APOLO. — Victoria número 763. — Teléfono número 5 1 7 4 6 — Rotativo: Tres lanceros de bengala, La derrota del dragón, La muerte de Mussolini y noticiario argentino.

AVENIDA MATTA. — Av. Matta número 6318. — Teléfono número 51455.— Especial y noche: La estraña muerte de Adolfo Hitler y Bombarderos en picada.

AVENIDA. — Vicuña Mackenna número 624. — Teléfono número 84966.— Próxima reapertura.

AMERICA. — Ñuble número 390. — Teléfono número 5 2 4 4 8. — Especial y noche: Tierra de pasiones y El hijo de drácula.

ALMAGRO. — Plaza Almagro — Teléfono número 83425. — Rotativo: Embrujo del mar, Puerto nuevo, Yankes a la vista y Noticiario universal.

BRASIL. — Plaza Brasil. — Teléfono número 80306. — Especial y noche: Prisioneros de conveniencia, Que verde era mi valle.

BAQUEDANO. — Plaza Baquedano. — Teléfono número 6 5 0 5 0.— Matinée, especial y noche: El verdugo de Sevilla y Cuesta abajo.

BALMACEDA. — Artesanos número 841. — Teléfono número 88768. — Rotativa desde las 10 de la mañana a las 12 de la noche: Popular: Tierra de nudismo, Carne tentadora, Chaplin en El Pibe, Robinson Crusoe 5.a.

BLANCO ENCALADA. — Blanco Encalada número 2820 — Teléf. N.o 91787 — Especial y noche: Debut del famoso mago Chang con Un viaje al infierno.

CAPITOL. — Independencia número 224. — Teléfono número 89571 — Rotativo: Bombarderos en picada, Stella y noticiario inglés.

CAUPOLICAN. — San Diego número 858. — Teléfono número 85912 — Especial y noche: A la Habana me voy y Las puertas del infierno.

CARRERA. — Avenida O'Higgins número 2151.— Teléfono número 86085.— Matinée, especial y noche: El verdugo de Sevilla y Cuesta abajo.

CENTRAL. — Huérfanos número 930. — Teléfono número 33555 — Matinée, especial y noche: El secreto de vivir.

CERVANTES. — Matías Cousiño número 134. — Teléfono número 85569.— Matinée, especial y noche: Yo quiero un novio.

CONTINENTAL. — Plaza Bulnes número 41. — Teléfono número 60735.— Matinée, especial y noche: Romance en la frontera.

COLON. — San Pablo esquina Maipú. — Teléfono número 90577 — Especial y noche: La suerte llama tres veces y El gran dictador.

COUSIÑO. — San Ignacio número 1249 — Teléfono número 50657 — Rotativo: Tu eres la paz, Cita en Berlín y Capitán medianoche.

CLUB DE SEÑORAS. — Monjitas N.o 749. — Teléfono número 83559.— Rotativas desde las 17 horas: El gran dictador y El embrujo del mar.

CHILE. — Recoleta número 2104 — Teléfono número 6 0 7 2 8 — Rotativo: Cuatro plumas y El hombre leopardo.

DELICIAS. — Avenida Bernardo O'Higgins esquina de San Alfonso. — Rotativo: A la Habana me voy, Dumbo y agregados.

DIEZ DE JULIO. — 10 de Julio número 319. — Teléfono número 80836.— Rotativo: La dama del cabello rojo, El hombre que habló demasiado y agregados.

DIECIOCHO. — Dieciocho número 14. — Teléfono número 83778 — Especial y noche: El camino de la amistad y Que verde era mi valle.

ESMERALDA. — San Diego número 1035. —Teléfono número 64803.— Especial y noche: La suerte llama tres veces y Cinco noches de Adán.

EXCELSIOR. — Independencia número 1070.— Teléfono número 64631.— Rotativo: Napoleón y Una vez en la vida.

HOLLYWOOD. — Av. Irarrázaval 2900. — Teléfono 42389. — Especial y noche: La suerte llama tres veces y El hijo de Ddrácula.

FRANKLIN. — San Pablo número 2117. — Teléfono número 50754 — Rotativa desde las 16 horas a las 24 horas: La suerte llama tres veces, Tierra de pasiones, Yankes a la vista, Robinson Crusoe 5.a y noticiarios Fox e Inglés.

IRIS. — Castro número 1 3 0. — Teléfono número 8 0 3 3 6. — Rotativo: Las puertas del infierno, La Liga de las naciones y agregados.

IDEAL CINEMA. — Mapocho número 4117 — Teléfono número 92188.— Especial y noche: Stella, La guerra la gano yo.

IMPERIAL. — San Diego número 1344. — Teléfono número 51112 — Rotativo: Cuatro plumas, El hijo de drácula y agregados.

INDEPENDENCIA. — Independencia número 373. — Teléfono número 62702 Rotativo: 5 noches de Adán, La suerte llama 3 veces, Murciélago infernal, noticiario RKO.

ITALIA. — Avenida Bilbao esquina Italia. — Teléfono número 41883 — Rotativo: 5 noches de Adán, Tierra de pasiones y agregados.

LO FRANCO. — Carrascal número 4604.— Teléfono N.o 92705 — Vermouth y noche: Rumbo desconocido, Crepúsculo sangriento y agregados.

MANUEL RODRIGUEZ.— Plaza Manuel Rodríguez.— Tel. N.o 66950. — Especial y noche: El embrujo del mar y Cinco noches de Adán.

METRO. — Bandera con Union Central. — Teléfono número 83361.— Matinée, especial y noche: Lo que siempre triunfa.

MIAMI. — (ex Splendid) — Huérfanos 1048. —Teléfono número 83513 Rotativo: Herencia inesperada y noticiario Fox.

MONUMENTAL. — Avenida Bernardo O'Higgins 3943. — Teléfono 91553.— Especial y noche: El embrujo del El hombre leopardo.

MIRAFLORES. — Miraflores número 378 — Teléfono número 30909.— Sesiones continuadas: A la Habana me voy, Las de barranco, Reina del crimen.

MINERVA. — Chacabuco número 778 — Teléfono número 91464 — Rotativa desde las 13 horas a las 24 horas: Día social: Tierra de nudismo, Carne tentadora, Chaplin en El Pibe, Robinson Crusoe 5.a y Noticiarios Fox e Inglés.

NACIONAL. — Independencia número 801 — Teléfono número 63568 Especial y noche: Puerto nuevo y El embrujo del mar.

NORMANDIE. — Avenida B. O'Higgins 149. — Teléfono N.o 37749. — Matinée, vermouth y noche: Bajo el cielo tropical.

ÑUÑOA.— Irarrázaval número 2708 — Teléfono número 4 3 1 8 2. — Rotativo: Tierra de pasiones, El lobo de mar y noticiario Fox.

ORIENTE. — Providencia esquina Pedro de Valdivia. — Teléfono 41334.— Especial y noche: Yo quiero un novio.

O'HIGGINS. — San Pablo esquina Cumming.— Teléfono número 86929.— Especial y noche: Puerto nuevo y Las cinco noches de Adán.

PRINCESA. — Avenida Recoleta número 345.— Teléfono número 85205. — Rotativo: El secreto del baúl y Lady Hamilton.

PORTUGAL. — Avenida Portugal con 10 de Julio — Teléfono 51473.— Especial y noche: La suerte llama tres veces y El misterio del baúl.

PRINCIPAL. — Ahumada número 162. — Teléfono número 82572. — Especial y noche: Estrellas en la guerra (marcha del tiempo), noticiarios, el terremoto de San Juan. Entrada permanente de 11 a 23 horas.

PROVIDENCIA. — Manuel Montt número 62. — Teléfono número 46077.— Rotativo: El que tenga un amor, No te puedo olvidar.

RIALTO. — Pedro de Valdivia número 3346 — Teléfono N.o 41667 — Especial y noche: Bombarderos, Stella.

RADIO CITY. — Huérfanos número 1055. — Teléfono número 66421. — Rotativo: Con un pie en el cielo.

REAL. — Compañía número 1040 — Teléfono número 6 5 5 5 5. — Matinée, vermouth y noche: Aloma y agregados.

RECOLETA. — Avenida Recoleta número 597. — Teléfono número 63374. Rotativo: Puerto nuevo, 5 noches de Adán, No se admiten hombres, noticiario RKO.

SANTIAGO. — Merced número 839 — Teléfono número 3 2 8 8 8. — Matinée, vermouth y noche: La hora de las sorpresas.

SANTA LUCIA. — Bernardo O'Higgins esq. San Isidro.— Teléfono 61379. Matinée, especial y noche: Sherlock Holmes y La voz del terror.

SAN MIGUEL.—Avenida Central 1202, Teléfono 53275.— Especial y noche: Resurrección, Caballeros rurales y Potro pinto.

SELECTA. — Chacabuco número 1178. — Teléfono número 92194. — Especial y noche: 4 plumas, Hijo de Drácula.

VALENCIA. — Plaza Chacabuco. — Teléfono número 61557 Especial y noche: Cuatro plumas y El hombre leopardo.

VICTORIA. — Huérfanos esquina de San Antonio.— Teléfono N.o 80081.— Rotativo: El charro negro y agregados.

EDICION DE 12 PAGINAS

LA NACION

(EMPRESA PERIODISTICA "LA NACION" S. A.)

ULTIMA PAGINA DE ESTA EDICION

AGUSTINAS 1269 - CASILLA 81 D. — SANTIAGO DE CHILE, MARTES 25 DE ENERO DE 1944 — PRECIO EN TODO EL PAIS: UN PESO

B O X

POR LOS RINGS DEL NORTE

Exito de la jira de la Asociación Naval

LA PRIMERA COMPETENCIA CON LOS IQUIQUEÑOS. — ALGUNOS FALLOS INJUSTOS.— PELEANDO POR LAS OFICINAS SALITRERAS. — EN ANTOFAGASTA SE DESPEDIRAN LOS BOXEADORES NAVALES DE LOS AFICIONADOS NORTINOS

Después de un pesado viaje a traves de la pampa, desde la Oficina María Elena, los boxeadores de la Asociación Naval llegaron a la ciudad de Iquique, donde sostuvieron dos interesantes reuniones con los campeones de la Asociación de ese puerto.

Atendidos espléndidamente por las autoridades deportivas del box iquiqueño, la delegación se alojó en el Hotel Savoy. La misma tarde de la llegada, los muchachos navales fueron sometidos a un pequeño entrenamiento, que sirvió para alivianar los músculos y poder así presentarse en condiciones de combatir el sábado, día siguiente de la llegada.

La primera competencia con los iquiqueños se realizó en el Garden Ring, excelente local. Una asistencia como jamás se había visto en competencias de amateurs, presenció las espectaculares peleas.

LA PRIMERA COMPETENCIA CON LOS IQUIQUEÑOS

Esta competencia, que se realizó en el Garden Ring de Iquique, entre los mejores elementos de la Asociación de Box del puerto y los de la Asociación Naval visitante, tuvo un desarrollo interesante y sirvió para conocer el poder deportivo de los iquiqueños, como también los progresos experimentados por los boxeadores navales.

El teniente de nuestra Marina de Guerra, señor Francisco Araya Prorromant, antes de iniciarse las peleas, hizo entrega de un diploma que obsequió la Asociación Naval a la de Iquique, como recuerdo de afecto deportivo.

Como decimos más arriba, el desarrollo del primer programa en que los navales actuaron en Iquique, tuvo alternativas de gran interés, demostrando los muchachos gran espíritu combativo, como asimismo sus progresos técnicos, tanto por parte de los visitantes como de los iquiqueños.

En una carta que nos envió el teniente señor Araya, nos habla del desarrollo de los combates. Creemos de interés que nuestros aficionados sepan lo que el teniente Araya dice sobre esas peleas. Transcribimos a continuación la impresión del mencionado oficial:

"A las 22 horas en punto, del sábado 15 de enero, hace su aparición el equipo naval, ante un estadio repleto de público, portando un diploma que la Asociación viajera obsequia como recuerdo de afecto deportivo, a la departamental de Box de Iquique.

Minutos más tarde y ante estruendosas ovaciones, lo hacen los locales. Se inicia la reunión con el match de Manuel Contreras Naval con José Castro, el campeón de Chile de 1942. Realizan un espléndido combate, sumamente reñido, y creemos que injustamente se le adjudica el fallo a José Castro. El nuestro tuvo aquí una gran expedición y, después de este encuentro, creemos que ya se encuentra entre los mejores peso mosca del país.

Germán Verdugo fué declarado perdedor ante Manuel Santibáñez, combate también muy estrecho y de fallo discutido.

Manuel Videla, con su maestría acostumbrada, vence fácilmente a Jorge Villarroel.

José Astorga, dando tres kilos de ventaja es declarado perdedor en una forma verdaderamente equivocada, lo que demuestra completamente el apasionamiento descontrolado e injusto de los jurados locales.

Sebastián Arévalo, en un reñidísimo encuentro, obtiene laboriosa victoria sobre Germán Jaques, crédito y esperanza local.

Celián Acevedo, el gran medio pesado nortino de tan destacada actuación en los rings santiaguinos, debe conformarse con su derrota ante Manuel Leiva, que rápidamente ha ido adquiriendo la reciedumbre y experiencia que indudablemente lo colocará entre los mejores medio pesados del país.

Valentín Camus, el campeón de Chile de los pesos pesado de los últimos años, demostrando el excelente período porque atraviesa, obtiene un categórico K. O. T. a la segunda vuelta ante Luis Sánchez, peso pesado parapino y de muchos méritos en esta zona.

En esta forma, ante la sorpresa de la afición local, que la estimamos de carencia absoluta de espíritu deportivo y de gran apasionamiento, obtiene nuestra Asociación un magnífico triunfo, al adjudicarse cuatro de las siete peleas programadas.

EXITO DE LA JIRA

La prensa nortina ha elogiado con entusiasmo la jira brillante que han realizado los boxeadores de la Asociación Naval, pues llegan a decir los periodistas deportivos del norte, que la presencia del equipo naval ha conseguido aumentar el entusiasmo por el box en todas las provincias y, especialmente, en las oficinas salitreras donde también los púgilas del teniente Araya Prorroman han actuado con éxito.

Los boxeadores navales han visitado María Elena, Oficina Santiago Humberstone, Oficina Broc y Oficina Pedro de Valdivia. El miércoles 26, los navales actuarán en Chuquicamata; el domingo 30, volvedán a actuar en María Elena y se despedirán de la zona norte con un gran festival que se realizará en Antofagasta, ciudad donde existe gran interés por ver actuar a los navales.

El teniente Araya Prorromant nos pide, en su correspondencia, agradecer por intermedio de las columnas de LA NACION, las atenciones que su delegación ha recibido de parte del doctor don Raúl Sierralta, presidente de la Departamental de Box de Iquique, como también de los dirigentes del Deportivo Sierralta, el más fuerte de los clubes de la región.

Recuerda también el teniente Araya la manifestación ofrecida a los boxeadores, en el Casino de Oficiales del Grupo de Artillería N.o 1 Salvo, por el comandante señor del Pdregal.

EL C. ATLETICO VENCIO AL BADMINTON B. C.

Damos a continuación el resultado del Inter Centros que se realizó el sábado entre el "Comercio Atlético" y el "Badminton B. C." en el local del Comercio Atlético. Damos a continuación el resultado:

Arturo Morales del Comercio Atlético venció por retiro al 1.er round a Juan Noccar del Badminton; Gabriel Saldaño, del C. Atlético, perdió por K. O. al 1.er ronud frente a Armando Romo, del Badminton; Bolívar Gumera, del C. Atlético y Mario Morales, del Badminton, empataron; Mario López del C. Atlético, venció por puntos a Carlos González, del Badminton; Fernando Jorquera, del C. Atlético, venció por puntos a Luis Tapia, del Badminton; Sergio Galaz del C. Atlético, perdió por puntos frente a Raúl Vega del Badminton.

El Jurado declaró empate la pelea entre Donato Guilio, del C. Atlético y José Carroza, del Badminton, después de cinco emocionantes rounds.

CITACION A MARIO SALAS, MANUEL REYES Y JORGE RODRIGUEZ

A los púgiles aficionados Manuel Reyes, Jorge Rodríguez y Mario Salas, del club "Dirección General" de los Ferrocarriles del Estado, se les cita a la brevedad posible en la oficina del "coach" de la institución, señor René Paredes.

LOS DEL CISTERNA B. C. CON EL C. ATLETICO

Damos a continuación el programa que se realizará el próximo miércoles 26 en el ring del Comercio Atlético con el Deportivo "Cisterna" en el local de la calle Galvez N.o 1272 a las 21.30 horas.

EL PROGRAMA

Nicolás Gutiérrez versus Manuel Santibáñez.
Mario Gutiérrez versus Jaime Muñoz.
Jorge Veas versus Enrique Bustamante.
Alberto Candia versus Antonio Pino.
Enrique Massio versus Luis Valdés.
Alfredo Neira versus Enrique Iglesias.

SEMIFONDO A CUATRO ROUNDS
Héctor Gutiérrez versus Héctor Prieto.

MATCH DE FONDO A 5 ROUNDS
Santiago Meza versus Luis Marchant.

NOTA: Los primeros son del Comercio Atlético y los segundos del Cisterna B. C.

FRANCISCO PINO GANO UNA PRUEBA PEDESTRE DEL CIRCULO "ROYAL"

Se disputó anteayer la prueba pedestre denominada "Circuito Fundación Plaza Yungay", en la que participaron los más calificados elementos del Club Royal.

Los resultados fueron los siguientes:

1.o Francisco Pino, con 29'8".
2.o Atilio Toro.
3.o Luis Salinas.
4.o Luis Navarrete.
5.o Guillermo Jiménez.
6.o Enrique Valenzuela.
7.o Augusto Peña.
8.o Desiderio Garrido.

PELEO CON HEVIA CUANDO EL QUIERA

EL TANI ACEPTA EL DESAFIO DEL BULL-DOG

El Tani, administrador de "Las Cachás Grandes" y ex-campeón de peso liviano, estuvo ayer tarde en nuestra redacción deportiva con el objeto de contestar a un desafío de Abelardo Hevia, lanzado por intermedio de las columnas de "La Nación".

El Tani después de saludarnos nos dijo sonriendo:

—Es inútil, a pesar de estar ya viejito no lo dejan a uno en paz. Abelardo Hevia me ha lanzado un desafío para pelear 3 rounds a la americana. A pesar que no pensaba volver a subir a un ring, esta vez lo haré con todo gusto, por tratarse de una obra tan humanitaria como la de reunir fondos para los damnificados del terremoto de San Juan.

El Tani lanzó algunos chistes y continuó diciéndonos:

—Hevia debe creer que no estoy en situación de enfrentarme a él, pero mi orgullo de veterano peleador me obliga a aceptar el reto en las condiciones que él quiera y en la fecha que él estime conveniente.

Loayza, después de breve charla se despidió de nosotros manifestándonos que espera el llamado de los empresarios o del propio Hevia para concurrir al sitio que se le indique con el objeto de pelear con el bravo púgil de otros tiempos.

El Tani

LA FEDERACION DE BOX Y EL CAUPOLICAN

Damos a continuación la nota que la Federación de Box de Chile ha enviado al señor Enrique Venturino Soto, propietario del Caupolicán, con motivo del éxito del Campeonato Nacional realizado en dicho local:

"Señor don Enrique Venturino Soto.— Presente.

Muy señor mío:

Sólo ayer se dió cuenta del Campeonato Nacional de Aficionados motivo por el cual no habíamos tenido el gusto de dirigirnos a Ud. a fin de agradecer la atención dispensada a esta entidad con motivo de la realización en el ring del Teatro Caupolicán de dicha competencia.

En la cuenta a que me refiero se deja constancia de las facilidades que tuvo a bien darnos y de los agradecimientos por ello, los que le ruego tenga a bien hacer extensivos al señor Rafael Borquez, que durante el desarrollo del torneo nos prodigó toda clase de atenciones.

La Federación de Box de Chile no puede dejar de reconocer que, gran parte del éxito del Campeonato Nacional se debió a Ud. y al Teatro Caupolicán y por esto que cumplo, con satisfacción con el deber de expresar nuestro reconocimiento a la Empresa Chilena "Cóndor".

Aprovechó la oportunidad para saludarlo atte. y quedar como su atto. y SS.

Federación de Box de Chile.— Alejandro Rivera B., Presidente; Alberto Serrano Ortiz, Director-Secretario".

OFRECE SU CONCURSO

Ayer nos visitó Juan Zamora el ex campeón peso mosca de Valparaíso. Este profesional ofrece su concurso para cualquier programa a beneficio de los damnificados del terremoto de San Juan.

Con este objeto Zamora desafía a Arsenio Rojas.

DEBILIDAD SEXUAL

En algunas formas de agotamiento nervioso, impotencia, falta de energía y de vigor, está recomendado el tónico reconstituyente

"TABLETAS STRONG"

Se encuentra en todas las farmacias

Base: Calcio, Fósforo, Extractos opoterápicos.

Cuidado con las imitaciones

-:HOY:-

DE 9.30 A 12.30 HORAS Y DE 14.00 A 17.00 HORAS

REMATE DE ROPA

EN LA

Sucursal Independencia

DE LA

CAJA DE CREDITO POPULAR

INDEPENDENCIA 826

PRESTAMOS DE: Mayo N.o 718022 al N.o 730563 VENCIDOS EN: Noviembre

HAY: Abrigos, ternos, mantas de castilla, casimires, calzado nuevo y usado, ropa de cama, vestidos, colchas, frazadas, pieles, coty para colchones, etc., etc. PAGO AL CONTADO.

ENTREGA INMEDIATA.

EL CHOQUE DE DOS TANQUES HUMANOS, MAÑANA EN EL CAMPEONATO DE CATCH AS CATCH CAN

En el Ring del "Caupolicán" mañana competirán el yugoeslavo Tito Strika con el barbudo Gorila Español.— El chileno Pablo Gardiazabal se medirá con el ruso Pepka y el leñador vasco Olaguibel y árabe Hackey revancharán por única y última vez

En un plano ascendente superior se va colocando el nuevo Campeonato Internacional de Catch as Catch Can 1944 correspondiente a la actual temporada.

La calidad de las competencias, la actuación personal de todos y cada uno de los adversarios llegados a Santiago desde distintas capitales del Continente Americano y la atracción total del torneo, han determinado una multiplicación del entusiasmo de los aficionados de ambos sexos.

Este año el catch ha superado sus éxitos del año anterior y un gran público viene siguiendo todas las ruedas del torneo con apasionante interés.

El entusiasmo del público de ambos sexos se expende cual un torrente incontenible en estas bulliciosas noches de catch que los Sábados y Miércoles se desarrollan en el Caupolicán.

Cáscale..!! liquídalo..!! Ahora métele el pie! Ahora turquito! Así gritaba enardecida una simpática dama santiaguina enarbolando su cartera con la mano izquierda, y animando al árabe Ismael Hackey en su lucha de antenoche con el yugoeslavo Strika.

Y el entusiasmo es colectivo. Muchísimas personas de pie presencian las luchas y con toda clase de manifestaciones estimulan a sus favoritos.

Mañana Miércoles se cumplirá la Cuarta Rueda del Campeonato y por disposición de la Comisión Deportiva competirán los siguientes catchers internacionales:

1.o El yugoeslavo Tito Strika contra el brutal barbudo El Gorila Español.

2.o El ruso pelirrojo Gregorio Pepka contra el elegante y valiente chileno-español de Rengo, Pablo Gardiazabal, vicecampeon de 1943.

3.o El leñador vasco Juan Olaguibel contra el árabe Hackey, primera y única recancha a estilo libre pudiendo usarse pies y manos. Reglamentariamente se ha concedido a Olaguibel esta única oportunidad de enfrentarse por última vez con el árabe y cabe recordar que el Vasco perdió ante Hackey solamente debido a golpes prohibidos siendo descalificado y que a no mediar esta circunstancia, seguramente habría derribado al favorito.

En consecuencia, la revancha Olaguibel-Hackey promete constituir un match fuerte, emocionantísimo y de curiosas alternativas.

Mañana Miércoles también habrán tres competencias de la Selección Nacional.

Equipajes y encomiendas despachados contra reembolse por ferrocarril y que han sido devueltos

A ALAMEDA

DESTINO	REMITENTE	CONSIGNATARIO
Lebu	Angel Hortal	G. Neira
Lebu	Gath y Chaves Ltda.	G. Ganderalz
Lanco	Gath y Chaves Ltda.	J. Iligueras
Chillán	Gath y Chaves Ltda.	R. Torres
Osorno	Gath y Chaves Ltda.	F. Aubel
Cauquenes	Gath y Chaves Ltda.	O. Lavín
Antilhue	Gath y Chaves Ltda.	A. Riffo
Curanilahue	Pedro Guerra	N. González
Rancagua	Eduardo Hortal	M. Valenzuela
Curanilahue	Larosofea Ltda.	J. Ramírez
Curanilahue 2	Villasante Arana Hnos.	J. Henríquez y J. Cisternas
Pidima	Villasante Arana Hnos.	E. Catalán
Trapi	Villasante Arana Hnos.	A. de Gutiérrez
Chillán	Casa Olímpica	T. Venegas
Pidima	Luis Rosemberg	E. Solís
Rancagua	Horacio Olate	R. Bravo
Chillán	Talabartería Curicó	J. Wurkerman
Rancagua	The National Cash	A. González
Lanco	Casa Traviesa	P. Larraín
Lanco	Félix Cafarena	E. Zapata
San Carlos	Manuel Serrano e Hijos	N. Kells
Rancagua	Desmaras y Cía. Ltda.	M. Flores
Talcahuano	Carlos Puelma	F. Morales
La Unión	Wonderland	N. Carrasco
Collipulli	Wonderland	O. de Isla

A MAPOCHO

DESTINO	REMITENTE	CONSIGNATARIO
Vallenar	Semper Youghurt	I. Echeverría
Vallenar	Juan Carbó	L. Negrete
Huasco	Gath y Chaves Ltda.	Mario Sagües
Domeyko	Gath y Chaves Ltda.	José Carrasco
Salamanca 2	Gath y Chaves Ltda.	A. de Majuenda y E. Valenzuela
Inca de Oro	Gath y Chaves Ltda.	R. Cortés
Vicuña	Gath y Chaves Ltda.	C. Aguirre
San Lorenzo 2	Gath y Chaves Ltda.	C. de Labarca y M. de Alfaro
Chañaral	Gath y Chaves Ltda.	O. Gutiérrez, L. de Ibacache y C. Wilson
Serena	Gath y Chaves Ltda.	E. Pardo
Freirina 2	Gath y Chaves Ltda.	E. de Kluk y H. de Araya
Catalina	Gath y Chaves Ltda.	B. de Maturana
Vallenar	Gath y Chaves Ltda.	M. Farías
Coquimbo	Gath y Chaves Ltda.	A. Jannet
Copiapó	Gath y Chaves Ltda.	L. de Villalobos
Inca de Oro	Farmo Química	A. Braga
Salado	Villasante Arana Hnos.	G. Olivares
Coquimbo	Eduardo Hortal	S. Avila
Copiapó	Manuel Serrano e Hijos	E. de Salinas
Quillota 3	Puga Hnos.	I. Guerrero, G. Valenzuela y V. Muñoz
Pto. Varas	Puga Hnos.	J. del Ciardura
Pto. Varas	Ind. Eléctricas Odeón	A. Schneider
Paillaco	Juan Carbó	A. Abedrapo
Catalina	Editorial Zig-Zag	A. Arends

Actividades gremiales

ACTO PUBLICO PRO ABARATAMIENTO DE LAS SUBSISTENCIAS Y ARRIENDOS

LLEVARAN A CABO ORGANIZACIONES DE Q. NORMAL.—PEDIRAN ALMACENES REGULADORES EN LA COMUNA

Organizada por la Liga de Arrendatarios, Cooperativa de Huertos Obreros, Unión de Poblaciones y Comité pro Construcción de Casas para obreros de la Comuna de Quinta Normal, se ha llamado a una concentración, comicio y desfile, para el próximo viernes, a las 20 horas, en la cancha del Polígono, ubicado en calle San Pablo frente a Santa Genoveva y a las 21 horas, en la Plazuela de Tropezón.

La concentración tiene por objeto protestar contra del alza de las subsistencias; alza de la movilización en los autobuses que los empresarios han tratado de implantar de $ 0.40 y $ 0.80; denunciar a los especuladores y acaparadores de los artículos más indispensables; oponerse al alza de los arriendos; solicitar la construcción de una población obrera y solicitar la instalación de almacenes reguladores de precios en diversos puntos de la comuna.

ACUERDOS DE SOC. IGUALDAD Y TRABAJO

La Sociedad Mutual Igualdad y Trabajo, celebró reunión de directorio, y aprobó los siguientes acuerdos: aportar la cantidad de $ 200 a los fodos pro damnificados de San Juan (Argentina); nombrar los presidentes de las comisiones que aún faltaban; aceptar los informes de las comisiones que están preparando las festividades de las bodas de oro de la sociedad y otros asuntos de carácter interno.

COOP. PABLO LOPEZ C.

La Cooperativa de Huertos Obreros Pablo López Cáceres, celebrará el próximo jueves a las 20.30 horas, una reunión general de socios, en el local de calle San Pablo 4176, con el fin de tratar los siguientes puntos: tramitación de la Personalidad Jurídica; ubicación de los terrenos para la Cooperativa; cotización; presentación y admisión de nuevos socios; nombramiento de delegado a la Unión Nacional de Huertos Obreros y asistencia a la concentración que se efectuará en la comuna de Quinta Normal el próximo viernes.

SIND. PROFESIONAL DE CHOFERES

Llama a junta general ordinaria para mañana, a la hora de costumbre.

Se dará cuenta de la petición que se entregará al señor Alcalde sobre el alza de la tarifa, como también se dará a conocer el balance general del sindicato, y otras cuentas importantes para el gremio. Todos los socios deben apresurarse a dar cumplimiento a la cuota extraordinaria acordada con fecha 18 del presente, a beneficio de los damnificados por el terremoto de San Juan.

La comisión funciona en su local social todos los días, desde las 9 hasta las 12 y de 15 a 18 horas.

POR ACTITUD DE LOS EMPRESARIOS ELEVAN PROTESTA los CHOFERES

Una Comisión de choferes de distintas líneas de Santiago, nos ha hecho presente, que aún cuando la Dirección General del Transporte y Tránsito Público, había llamado la atención a varios empresarios de micros y autobuses, éstos han continuado observando actitud hostil contra sus respectivos personales, desahuciando a varios choferes sin causa justificada. En vista de estos hechos, los choferes afectados, harán nueva presentación por intermedio de la Federación Provincial de Choferes y Cobradores de Micros y Autobuses, al señor Waldo Palma, Director General de los Servicios de la Movilización.

CURSOS RAPIDOS

Hoy y mañana se recibirán las inscripciones finales para los cursos rápidos de inglés, contabilidad, redacción comercial, Taquigrafía y contabilidad, en Extensión Cultural, Av. O'Higgins 1452, y desde el próximo jueves se abre la inscripción para un curso especial de contabilidad que funcionará los días domingo, de 11 a 22.30 horas. Inscripción permanente en máquina de escribir al tacto.

FEDERACION OBRERA LOCAL DE LA CGT.

La Federación Obrera Local de la Confederación General de Trabajadores, celebró con fecha reciente, una reunión, para tratar los asuntos más importantes del organismo y de las instituciones adheridas. Entre los puntos cabe destacar los siguientes: nombrar diferentes omisiones para estudiar la redacción de los reglamentos y estatutos internos; lanzar a la publicidad, un manifiesto, exortando a los estucadores, carpinteros, pintores, electricistas, areneros, jornaleros y garfiters, para que reconozcan filas en la CGT y celebrar mañana, a las 20 horas, una nueva reunión, en el local de San Francisco 864.

AMPLIADO DE OO. DEL CUERO SE REALIZA HOY

La Federación Nacional del Cuero, celebrará hoy a las 21 horas un ampliado de directivas y delegados de sindicatos adheridos en el local de calle San Francisco 864, con el objeto de tratar los problemas más importantes de la industria y a la vez para considerar la nueva resolución arbitral que fija los aumentos de salarios para el gremio. También se tratará de preferencia la situación de los obreros afectados por el conflicto de la firma Pedro Aguirre Alzaga, personal que ha entrado a su cuarta semana de cesantía forzosa.

CUATRO ANIVERSARIO DEL SINDICATO DE GARZ. Y APUDANTES

El Sindicato Profesional de Garzones y Ayudantes, está en la actualidad trabajando para conmemorar el cuarto aniversario social de esta Institución, el cual se efectuará el 1.o de febrero a las 18 horas en el local social de calle Puente 682. La comisión organizadora, ha invitado a este acto, a Parlamentarios, miembros honorarios y cooperadores, dirigentes obreros de Santiago y simpatizantes.

ASAMBLEAS DE TRABAJO

FED. NAC. DEL CUERO.— Ampliado de delegados y directivas de sindicatos hoy a las 21 horas, en San Francisco 864.

SOC. IGUALDAD Y TRABAJO. — Reunión de directorio, hoy a las 21 horas, en el local social de Andes 3028.

FED. DE OO. EN MADERAS — Ampliado de directivas, hoy a las 19 horas, en el local de costumbre.

FED. LOCAL CGT.— Reunión general, mañana a las 20 horas, en el local de San Francisco 864.

COOP. PABLO LOPEZ CACERES.— Reunión general, el próximo jueves, a las 20.30 horas, en San Pablo 4176.

CENTRO. PEDRO. AGUIRRE CERDA — Reunión de directorio, hoy a las 20 horas, en Monjitas 881.

COOP. DE HUERTOS MEXICO. — Reunión de consejo, el próximo jueves, a las 20 horas, en Alameda 4442.

SIND. DE CHOFERES.— Reunión general, mañana a la hora de costumbre en el local de calle San Diego 262.

CONF. SIND. DE BENEFICENCIA.— Ampliado del consejo nacional y provincial, hoy a las 20 horas, en el local social.

MISA A LA MEMORIA DEL SR. GMO. NILO C.

Mañana miércoles, a las 9.30 horas, se oficiará una misa de homenaje a la memoria del señor Guillermo Nilo Ceballos, en la Iglesia de los Carmelitas, Av. Independencia esquina de Borgoño, con ocasión de cumplirse un mes de su trágico fallecimiento.

El señor Nilo Ceballos fué un destacado militante de organizaciones sociales y deportivas, entre ellas la Asociación Postal Telegráfica de Chile, en todas las cuales su nombre es recordado cariñosamente.

CONF. SINDICATOS DE BENEFICENCIA

La Confederación Nacional de Sindicatos de la Beneficencia celebrará hoy a las 20 horas, un ampliado de su consejo nacional y provincial, con el fin de tratar diversos asuntos de suma importancia para los personales de la Beneficencia y Asistencia Social. A esta reunión se encarece la asistencia de los directores de ambos consejos.

GARZONES Y AYUDANTES

El Sindicato Profesional de Garzones y Ayudantes, prepara activamente la celebración de su aniversario social, el que será celebrado el día 1.o de febrero, a las 18 horas, con un cocktail, en Puente 682.

Acompañará el acto el conjunto musical Alma del Pueblo, dirigido por don Pedro Troncoso.

HOY SE REUNIRAN 4 OO. DE LA MADERA

La Federación Industrial Nacional de Obreros en Madera y Anexos, celebrará hoy a las 19 horas un ampliado de directivas y delegados de sindicatos del gremio para tratar los siguientes puntos: Cuenta de la comisión de la defensa del pliego de peticiones presentado a los industriales; dar a conocer los trabajos que hay elaborados para el segundo Congreso de esta industria, que se celebrará el próximo jueves, en el local de Los Tranviarios, ubicado en calle San Martín 841.

INDUSTRIAS Y COMERCIO

MARCADO DE VALORES

La Bolsa de Comercio de Santiago inició ayer sus operaciones de la presente semana, actuando dentro de un movimiento sumamente flojo, tan es así, que el volumen de lo transado alcanzó en oro a $ 5.500, en acciones a 42.747 unidades y en bonos a $ 2.508.000 nominales.

Las operaciones de la mañana se circunscribieron especialmente a valores hipotecarios y fiscales, que lograron conformes de mención y alza en su cotización. Las acciones mineras, ganaderas e industriales, escasamente solicitadas y arrojando pérdidas.

En la tarde continuó el interés por negociar en bonos, aumentando en muy pequeña proporción los pedidos en los demás rubros.

Las fluctuaciones del día fueron 6 alzas y 21 bajas.

El cierre, como ya manifestamos, acusó un movimiento muy flojo, indicando mercado favorable para títulos hipotecarios, fiscales y bancarios, y desfavorable para el oro y títulos mineros, ganaderos, industriales y de seguros.

Precios de cierre de los valores cotizados en el mercado de ayer

PRIMERA RUEDA

500 oro (OD.), 875; 370000 Deuda Interna 7|1, 84; 120000 Deuda Interna 7|1, 84; 154000 Pavimentación 7.1, 83 1|4; 100000 Caja B. grandes 6 3|4, 75 3|4; 584000 Caja 6 3|4, 75 3|4; 546000 Hipotecario 6-1, 76; 50 Banco Español, 215; 500 Tocopilla, febrero 10, 35 3|4; 200 Tocopilla, 35 3|4; 300 Rupanco, 88; 100 Fuegos, 368; 200 Cartones, 38 1|2, 500 Cervezas, 88; 466 Gas, 56; 550 Paños Tomé, 42; 250 Paños Tomé, 42 1|4; 1.300 Tejidos Salto, 32; 800 Sanitas 98; 500 Sonavela, 27; 1.184 Universo, 26 1|4.

FUERA DE RUEDA DE LA MAÑANA

30000 Deuda Interna 7-1, 84; 6.000 Obras Públicas 7-1, 85; 100 Cic (OD.) 43 1|2; 600 Cic, 43 1|2; 100 Interoceánica, febrero 24, 55 1|2; 1.300 Lozas Penco, 25 1|2; 500 Mademsa, febrero 24, 39; 60 Tabacos, 92; 500 Yarur, 165; 1.700 Marítima, febrero 24, 208.

SEGUNDA RUEDA

4.000 Deuda Interna 7-1, 84; 99.000 Pavimentcaión 7-1 83 1|8; 46000 Caja 6 3|4, 75 3|4; 213.000 Caja 6 3|4, 76; 76.000 Hipotecario 6 1, 76; 195 Banco Español, 216; 707 Cartones, 38 1|2; 30 Gas, 56; 100 Indac, 37; 400 Interoceánica, 55 1|2; 300 Interoceánica, 55 1|2; 100 Interoceánica, 55 1|4; 500 Interoceánica, 55 1|2; 2,000 Lozas Penco, febrero 24, 25 1|2; 700 Vapores, 149; 500 Vapores, febrero 24, 150 1|2; 100 Viñas, 109.

FUERA DE RUEDA DE LA TARDE

5.800 oro, 850; 160.000 Deuda Interna 7-1, 84; 200 Manganesos, 13 1|2; 300 Manganesos, 13 1|2; 10.000 Río Negro, 5 1|4; 400 Alcoholes, 14 1|4; 500 Arrocera, 41 3|4; 100 Cervezas, 87 1|2; 100 Lamifún, 40 1|4; 1.000 Lamifún, 40 1|2; 100 Mademsa, 37 1|2; 100 Mademsa, 39; 400 P. Concepción, 37; 100 P. Tomé, 42; 800 Vapores, 150; 5 Volcán, 59, 250 Zig-Zag, 20 1|4.

FLUCTUACIONES DE AYER

SUBIERON

BONOS

Pavimentación 7|1, 83 1|4 a 83 1|2.
Hipotecario Vpso. 6|1, 76 1|4 a 77.

BANCOS

Español, 215 a 216.

MINERAS

Río Negro, 5 a 5 1|4.

INDUSTRIALES

Zinc, 43 a 43 1|2.
Tejidos Salto, 32 a 32 1|4.

BAJARON

Oro, 878 a 850.

MINERAS

Manganesos, 14 a 13 1|2.
Merceditas, 9 1|8 a 9.
Punitaqui, 44 1|2 a 44.
Punta de Lobos, 20 3|4 a 20.
Tocopilla, 36 3|8 a 36.

GANADERAS

Tierra del Fuego, 269 a 268.

INDUSTRIALES

Ast. Habas, 90 a 89.
Cemento Melón, 97 a 96 1|2.
Cervecerías, 87 3|4 a 87 1|2.
Copec, 32 1|8 a 32.
Indac, 37 1|4 a 37.
Interoceánica, 56 a 55 1|2.
Lozas Penco, 25 3|4 a 25 1|2.
Mademsa, 42 a 39.
Mecánica, 57 3|4 a 57.
Paños Concepción, 37 1|2 a 37.
Sonavela, 27 a 26.
Universo, 26 1|2 a 26 1|4.
Yarur, 168 a 165.

SEGUROS

Marítima, 109 a 108.

CIERRE DE ACCIONES Y BONOS

Oro, 850 t.

BONOS

Deuda Int. 7-1, 84 c; D. Públ… 7-1, 85 c; Pavimentación 7-1, 83 … c; Caja 6-3|4, 76 v; Hip. 6-1, 76 …; Hip. Valp. 6-1, 77 tV.

BANCOS

Chile, 443 n; Crédito, 32 n; Español, 216 c; Hipotecario, 307 c.

MINERAS

Cerro Grande, 7 n; Condoriaco, … 1|4 c; Chañaral, 6 7|8 vc; Disputada, 20 1|2 n; Lota, 69 n; Manganesos, 13 1.2 tm; Marga Marga, … Merceditas, 9 vc; Ocuri, 27 n; O… ca, 110 n; Oruro, 145 n; Patiño, … n; Punitaqui, 44 vm; Pta. Lobos, 20 vp; Río Negro, 5 1|4 tp; Schwager, 125 1|2 n; Tocopilla, 36 cp.

GANADERAS

Aysén, 185 n; Gente Grande, … n; Laguna Blanca, 80 vc; Rupanco, 88 tc; T. del Fuego, 368 tc.

INDUSTRIALES

Ast. Habas, 89 vp; Caupolicán, 65 vc; C. Melón, 96 1|2 vc; Cervezas, 87 1|2 cm; Cic, 43 1|2 cc; Copec, 32 vc; Cristales, 38 1|4 vp; Electro Met., 16 n; Enlozados, 20 … Fiap, 37 1|2 tcV; Fósforos, 51 n; Gas Santiago, 56 c; Senavela, 26 vc; Indac, 37 vc; Interoceánica, 55 … cm; Lamifún, 40 1|2 tc; Lino, … Lozas Penco, 25 1|2 cp; Mademsa, … tc; Mecánica, 57 vp; P. Concepción, 37 tc; P. Tomé, 42 cc; Papeles … C., 38 1|2 vc; Pizarreño, 46 n; … Viña, 109 cc; Sacos, 59 3|4 n; … ts, 98 tc; Tej. Salto, 32 1|4 cp; … Panimávida, 51 cc; Universo, 26 … tc; Vapores, 150 cp; Vestuario, … 1|2 vc; Vidrios, 15 3|4 vp; Yarur, 165 tc; Seg. Marítima, 108 vc; … 5,500; acciones, 42, 747; Bonos, 2,508,000.

INFORMACIONES DE INTERES SOBRE SOCIEDADES ANONIMAS

PRODUCCION DE TOCOPILLA EN DICIEMBRE

Mineral de Tocopilla: 558,979 kilos con ley de cobre de 28.16 por ciento.

Mineral de Panulcillo: 564,731 kilos con ley de cobre de 26.18 por ciento.

TITULOS CIERRE. REGISTRO. DIVIDENDOS Y CITACIONES

Consolidada Generales, enero 12 a enero 24, neto $ 2.55; enero 24 en Banco Edwards.

Seguro Comercial. Neto $ 0.85; enero 24 en sus oficinas.

Banco Concepción. Neto $ 2,975; enero 20 en Banco de Chile.

Máfil (Ord.) Neto $ 0.51. Enero 25, en sus oficinas.

Molinera Koster, enero 20 a enero 25. Neto $ 2.55. Enero 25, en sus oficinas.

Lamifún. Enero 18 a Enero 29. Neto $ 1.72 Enero 31 en Bco Español.

Aceites. enero 26 a enero 30. Neto $ 1.00. Enero 31, en sus oficinas.

Victoria P. Alto, enero 27 a enero 31. Neto $ 1.0625; enero … en sus oficinas.

Seguro Central, enero 19 a enero 31. Neto $ 5.10. Febrero 1.o, en sus oficinas.

Seguro Cordillera, enero 19 a enero 31. Neto $ 6.00. Febrero 1.o, en sus oficinas.

Seguro Chile, enero 19 a enero 31. Neto $ 6.375. Febrero 1.o, en sus oficinas.

Seguro Estrella (Ext.) Enero 19 a enero 31. Neto $ 1.275. Febrero 1.o, en sus oficinas.

Seguro Israelita, enero 19 a enero 31. Neto $ 8.50; febrero 1.o en sus oficinas.

Seguro Tucapel enero 19 a enero 31. Neto $ 6.375. Febrero 1.o, en sus oficinas.

Hucke Hnos., enero 27 a febrero 4. Neto $ 0.85; febrero … Banco Alemán T.

Seguro Marítima, enero 26 a febrero 14. Neto $ 3.000; febrero 14 en sus oficinas.

Gas de Santiago. J. Ord. Enero 25, en sus oficinas.

Ingelsac, enero 22 a enero 25. J. Ord. Enero 25, en sus oficinas.

Molinera S. Cristóbal. Enero 21 a Enero 26. J. Ext. Enero 26 (tratar aum. cap.).

Seg. Fco. Chilena. Enero 18 a Enero 26. J. Ord. Enero 26 en sus oficinas.

Banco Español Liq. Enero 10 a Enero 27 J. Ord. Enero 26 en sus oficinas.

Disputada, enero 23 a ener 27. J. Ord. Enero 27, en sus oficinas.

Mademsa, enero 24 a enero 27. J. Ord. Enero 27, en sus oficinas.

Seguro Francesa, enero 17 a enero 27. J. Ord. Enero 27. en sus oficinas.

Propietarios Chile, Enero 20 a enero 28. J. Ord. Enero 28 en sus oficinas.

Establ. Químicos, enero 21 a enero 31. J. Ord., enero 31 en sus oficinas.

Universo, enero 27 a nuevo aviso.

Seguro Colonial, enero 26 a enero 31. Ord. y Ext., enero 31 (tratar aum. capital).

Sonavela, enero 25 a enero 27. Emisión (1 x 2) a $ 20. Suscripción y pago enero 25 a febrero 25.

Desde hoy Mademsa se transa sin derecho a la suscripción de las acciones manufacturas de cobre.

INFORMACIONES COMERCIALES E INDUSTRIALES DEL EXTERIOR

DE THE UNITED PRESS ASSOCIATIONS Y DE NUESTROS CORRESPONSALES EN EL EXTRANJERO

BOLSA DE VALORES

NUEVA YORK, 24.— (U. P.)— Al término de la sesión de hoy de la Bolsa de Valores, las acciones cerraron con bajas irregulares y los bonos generales con alzas irregulares. Se vendieron 690.200 acciones, cerrando el índice industrial promedio Dow Jones en 137.97, y el índice ferroviario en 36.45.

Disminuyó el monto de transacciones hoy, al tiempo que se ponía término a la primera semana de campaña del cuarto empréstito de guerra. Con todo, algunas emisiones especiales llegaron a nuevos altos niveles para el período 1943|44.

Las acciones ferroviarias iniciaron la sesión con precios firmes, pero hubo liquidaciones para realizar utilidades, determinando su irregularidad al cierre; las de Southern Pacific fueron las más transadas, cerrando con precios sostenidos. Las acciones siderúrgicas estuvieron poco animadas, pero las operaciones de las usinas subieron de 99 por ciento en la pasada semana, a 99 4|10. Las acciones cupríferas se mantuvieron y estuvieron firmes las auríferas; subieron algunas de empresas de servicios públicos.

Entre los bonos, los ferroviarios estuvieron firmes, llegando su índice promedio al mejor nivel desde septiembre de 1937. Entre los extranjeros, los mejores fueron los argentinos.

En el mercado de productos, el trigo y la avena perdieron y el centeno ganó 1|4 de centavo por bushel; las operaciones a plazos de algodón bajaron unos pocos puntos.

ACCIONES Y BONOS

NUEVA YORK, 24.— (U. P.)— Los valores que se mencionan a continuación, se cotizaron a los siguientes precios:

Allied Chemical, 146 1|2; American Can, 86 1|2; American Foreign Power 4 7|8; American Metals, no se cotizó, American Radiator, 9 5|8; American Smelteing, 37 1|4; American Tel. & Tel., 156 7|8; American Tobacco "B", 62 1|2; American Woolen, 6 7|8; Anaconda Copper, 25 1|8; Andes Copper 9 3|4; Armour Relaware Pref., no llegó; Armour III (A), 5 5|8; Atlantic Gulf Westiendies, 27; Atlas Corporation, 12 3|8; Bendix Aviation, 34 7|8; Bethlehem Steel, 58 1|4; Canadián Pacific, 9 1|4; Case Treshing Machine, 35 1|2; Cerro de Pasco Copper, 33; Chile Copper, no se cotizó; Chrysler Motors, 80 3|8; Columbia Gas, 4 1|4; Consolidated Edison, 21 3|4; Continental Can, 34; Continental Steel, no se cotizó; Cuban American Sugar, 13; Du Pont de Nemours, 140; Eastern Airlines, 36; Eastman Kodak, 162; Electric Power & Light, 4 1|2; General Electric 37; General Food, 42, General Motors 53 1|8; Gillete, 9; Goodyear Rubber, 38 1|2; Hudson Motors, 9; International Business Machines, 162 1|4; International Harvester, 72 1|4; International Nickel, 28 1|8; International Tel. & Tel. Domestic, 12; International Tel & Tel. Foreign, no se cotizó; Kennecott Copper, 31 1|4; Kroger Grocery 32 1|8; Lambert Corporation, 29 1|4; Lehmann Corporation, 30 1|2; Lockheed, 16 1|2; Loew, 59; Lone Star Cement, 46 3|8; Missouri Kansas Texas Acc. Pref., 9 1|2; Montgomery Ward, 45 7|8, National Cash Register "A", 28 3|4; National Lead, 19 5|8; New York Central, 17 1|2; North American Corporation, 16 1|2; Otis Elevator, 19 1|2; Pacific Gas Electric, 30 3|4; Pan American Airways, 31 1|8; Paramount Pictures, no llegó; Patiño Mines, 18 1|2; Pennsylvania Railroad, 27 7|8; Phillips Pet, 45 5|4; Public Service New Jersey, 13 7|8; Radio Corporation, 9 7|8; Reo Motors Voting Trust Cert., 9; Socony Vacuum, 12 1|4; Southern Railways, 45; Standard Brands, 29 3|4; Standard Oil California, 37 1|2; Standard Oil Indiana, 33 5|8; Standard Oil New Jersey, 54 7|8; Swift and Co., 30 1|2; Swift International, 28 5|8; Texas Corporation, 48 7|8; Texas Gulf Sulphur, 35; Union Carbide, 81 1|8; Union Pacific, 99 1|4; United Aircraft, 29 1|2; United Fruit, 78 5|8; United Gas Improvement, 2 1|2; United States Leather, no se cotizó; United States Smelting, 55 5|8; United States Steel, 53 1|2; Warner Brother, 13; Warren Bros, no se cotizó; Westinghouse Electric, 96 1|2; Woolworht, 39 1|4; American Gas Electric (Curb.), 27; Brazilian Traction (Curb.), 19 3|4; Electric Bond & Share (Curb.), 8; Niágara Hudson Power (Curb.), no llegó; United Gas (Curb.), 2 1|4; Bankers Trust, 48 3|4; Chase National Bank, 36; First National Bank Boston, 47; National City Bank, 34 7|8; Chile Bonds 6%, 1960 18; Chile Bonds 6%, 1961, 18; Chile Caja 6%, 1931, no se cotizó; Chile Caja 6 1|2%, 1957, 17; Chile Caja 6 3|4% 1961, 17; Chile Caja 6%, 1961, 17; Chile Caja 6%, 1962, 17; Perú Bond 6%, 1960, 17 1|4; Perú Bond 6%, 1961, 17 1|8; Perú Bond 7%, 1959, no se cotizó; Lautaro 4%, 1975, no se cotizó.

Las ventas alcanzaron a un total de 690.200 acciones.

CAMBIO LIBRE

BUENOS AIRES, 24.— (U. P.)— Cotizaciones del cambio libre:

(COMPRADOR)

Libra esterlina, 11.60; cien francos franceses, 2.80.

(VENDEDOR)

Libra esterlina, 12; cien francos franceses, 3.20.

ANGLO CHILEAN NITRATE

NUEVA YORK, 24.— (U. P.) — Los bonos de la Anglo Chilean Nitrate & Co. del 4 1|2 por ciento, de … de 1967, no se cotizaron.

ALGODON

NUEVA YORK, 24.— (U. P.) — Al cierre de las operaciones en el mercado del algodón, se registraron los siguientes precios en centavos por libra para entrega en las fechas que se indican:

Al contado, 20.93; febrero, …; marzo, 20.07; mayo, 19.76; julio, …

MATADERO MUNICIPAL

ENCIERRA DE AYER

Ganado mayor	
Bueyes	[illegible]
Novillos	[illegible]
Vacas	[illegible]
Vivos	[illegible]
Vara	[illegible]
TOTAL	[illegible]

Ganado menor	
Terneros	[illegible]
Corderos	[illegible]
Cerdos	[illegible]
Caballos	[illegible]
TOTAL	[illegible]

PRECIOS DE LAS CARNES

Buey 1.a clase	[illegible]
Id. de 2.a	[illegible]
Id. de 3.a	[illegible]
Novillo 1.a clase	[illegible]
Id. de 2.a	[illegible]
Id. de 3.a	[illegible]
Vaca 1.a clase	[illegible]
Id. de 2.a	[illegible]
Id. de 3.a	[illegible]
Ternero 1.a clase	[illegible]
Id. de 2.a	[illegible]
Cordero 1.a clase	[illegible]
Id. de 2.a	[illegible]
Id. de 3.a	[illegible]
Cordero Magallanes	[illegible]
Oveja 1.a clase	[illegible]
Id. de 2.a	[illegible]
Id. de 3.a	[illegible]
Cerdo 1.a clase	[illegible]
Id. de 2.a	[illegible]
Id. de 3.a	[illegible]
Grasa en rama	[illegible]
Sebo de ovejuno	[illegible]

PRECIOS DE LOS CUEROS

Machos mayores de 37 kilos el kilo	[illegible]
Machos menores de 37 kilos el kilo	[illegible]
Cuero vaca el kilo	[illegible]
Cuero de cordero	$ 10 a $ [illegible]